DE LEUKSTE KRANT
VAN NOORDOOST-FRIESLAND

WWW.WESTEREENDER.NL 35e JAARGANG NR.8, **JUNI 2021**

de Westereender

07 Popke Hoekstra: Een leven lang in de handel

13 Ryk van Dijk: ‘Ik bin miskien in bytsje getikt’

17 ‘Der stean hjir soms ‘bakbeesten’ op tafel’

21 Visserslatijn slotstuk magneetvisploeg ’t Sliekwurk

VANDAAG IN DEZE KRANT:
dé TOERISTENBIJLAGE van Noordoost-Friesland

De McDonald’s zoals het er straks uit komt te zien in Dokkum.
Bron: McDonald’s Nederland

‘McDonald’s wordt de **poort naar Dokkum’**

DOKKUM - Dokkum krijgt een McDonald’s. Als alles volgens planning verloopt wordt in december van dit jaar de nieuwe fastfoodketen op de carpoolplek aan de Lauwersseewei geopend. Franchisenemer wordt Michel Groenewegen (52) die ook de McDonald’s in Harlingen en Drachten (Omloop en AZeven) runt. Noordoost-Friesland is voor hem een nieuw gebied. ,,Ik zie het als een mooie uitdaging om van deze meest Noordelijke McDonald’s van Nederland een succes te maken’’, aldus Groenewegen.

Dokkum was voor Michel Groenewegen onbekend. Hij is geboren in Rotterdam en woont nu in Lelystad. Samen met zijn vrouw heeft hij Noordoost-Friesland de afgelopen weken al een beetje verkend met de camper en op de fiets. „Wat is het hier mooi en wat is Dokkum een leuke stad”, stelt Groenewegen. Al vanaf zijn zeventiende jaar werkt hij bij McDonald’s. Het begon met hamburgers bakken en al snel groeide hij door naar managementfuncties. In 1997 begon hij voor zichzelf als franchisenemer van de McDonald’s in Amsterdam. „In 2011 stelde het management van McDonald’s Nederland de vraag of ik naar Friesland wilde verhuizen om daar de leiding te nemen over de vestigingen in Harlingen en Sneek. In 2019 volgden de twee vestigingen in Drachten en zo klom ik steeds verder naar het Noorden. Sneek heb ik in de tussentijd verkocht aan een collega-franchisenemer uit Friesland. En toen kwam Dokkum op mijn pad. Ik heb de locatie bekeken en had meteen een goed gevoel bij deze plek”, vertelt Groenewegen.

Ruim honderd arbeidsplaatsen

Eind juni presenteert hij de plannen aan de gemeenteraad van Noardeast-Fryslân. „De gemeente staat er positief tegenover, alleen de raad moet nog beslissen”, zegt de franchisenemer. De komst van de McDonald’s levert ruim honderd arbeidsplaatsen op, waarvan zo’n 35 fulltime en de rest parttime. „We zoeken niet alleen jongeren, maar bijvoorbeeld ook herintredende vaders en moeders. We zijn van 7.00 tot 1.00 uur geopend dus als mensen ’s ochtends, ’s middags of ’s avonds willen werken, het kan allemaal.” Het is de bedoeling dat de schep eind augustus de grond ingaat. De tekeningen zijn volgens Groenewegen veelbelovend. „Er komt een mooie tuin omheen met vijvers, negentig parkeerplekken en een fietsenstalling met een overdekt pad naar de McDonald’s. Bij de ingang komt een mooi terras en het interieur wordt licht en ruimtelijk met grote raampartijen. Deze McDonald’s wordt de poort naar Dokkum, maar ook voor toeristen die met de boot naar Ameland of Schiermonnikoog gaan ligt het restaurant mooi op de route.”

Lees verder op pagina 9

KNIKARMSCHERMEN

Ons vakteam kan jou buitenzonwering voor je inmeten en monteren.

Bijvoorbeeld: Knikarmscharm Malta halfgesloten cassette met motor, 3 meter breed, uitval 2,5 meter.
Inclusief inmeten, monteren **vanaf 999.-***

* Vraag naar de voorwaarden in de winkel.

ROLLUIKEN HEROAL HK 842

Prijsvoorbeeld:
140 x 100 cm (hxb).

vanaf 266.-*

* Exclusief inmeten en monteren.

SCREENS TYPE 75 SUPER

Prijsvoorbeeld:
100 x 100 cm. Handmatige bediening.

vanaf 197.-*

* Exclusief inmeten en monteren.

UITVALSCHERM CARRÉ

Dit half gesloten uitvalscherm zorg voor een goede bescherming van het doek, dat geheel opgeborgen zit in de gesloten kast.

Prijsvoorbeeld:
150 cm breed, uitval 100 cm. Standaard in technisch zilver (meerprijs voor roomwit of RAL9010). Met vaste arm (windvast verkrijgbaar), Inclusief oogwindwerk.

vanaf 354.-*

* Exclusief inmeten en monteren.

KNIKARMSCHERM IBIZA

Semi gesloten cassette met oploopnokken, waarmee de voorlijst naadloos aansluit op de kap. Leverbaar in breedtes 250 t/m 550 cm. Framekleur standaard in roomwit (RAL9001) of wit (RAL9010).

Prijsvoorbeeld:
3 meter breed, uitval 2,5 meter.

vanaf 930.-*

- Exclusief inmeten en monteren.
  Vraag naar de voorwaarden in de winkel.

+ GRATIS MOTOR T.W.V. € 288.-*

Hubo Zwaagwesteinde

Tolwei 22-A 9271HM De Westereen
Tel. (0511) 44 47 47
zwaagwesteinde@hubo.nl
www.hubo.nl/zwaagwesteinde

#Hubohelpt

Zelfstandig reisadviseur Tina Kempenaar:

‘Ik ha fan myn dream myn baan makke’

Met de zomervakantie voor de deur was het nog nooit zo onzeker of we dit jaar wel of niet naar een zonnige vakantiebestemming kunnen. Als het aan reisadviseur Tina Kempenaar in Zwagerbosch ligt, gaat het sein zo snel mogelijk voor Europa op geel of groen. ,,Elkenien wol wer op fakânsje.’’ Tina is er klaar voor om haar klanten goed voorbereid op vakantie te laten gaan en zorgt ervoor dat ze op de plaats van bestemming niet voor verrassingen komen te staan.

Tekst: Nynke van der Zee Foto: Jaap de Boer

De keukentafel van Tina Kempenaar ligt bezaaid met reisbrochures en folders wanneer ze de koffie inschenkt. Exact een jaar geleden behaalde ze haar diploma als persoonlijk reisadviseur bij Personal Touch Travel. Midden in coronatijd gaf Tina in juli 2020 zo goed en zo kwaad dat ging een openingsfeest om haar gedurfde stap als kersverse ZZP’er te vieren. Terugkijkend op het afgelopen jaar kan ze het aantal boekingen helaas op één hand tellen. ,,It rint noch gjin stoarm”, concludeert ze nuchter.

Persoonlijk reisvoorstel

Wie verwacht dat Tina als pas gestarte zelfstandig reisadviseur in zak en as zit, heeft het mis. Ondanks haar bijzondere eerste jaar houdt ze de moed erin. Sterker nog: ze heeft voor zichzelf al twee vakanties geboekt. ,,Ik moat as reisadviseur fansels it goeie foarbyld jaan”, lacht ze. Inmiddels staan er ook aanvragen van klanten voor een vakantie op maat in haar agenda. ,,Dat fyn ik it moaiste om te dwaan: in fakânsje foar minsken betinke, dy’t presys past by harren winsken.”

Thailand, Ibiza, Kenia of Canada: wat de reisbestemming ook mag worden, Tina puzzelt met liefde een verrassend reisvoorstel in elkaar. Van de hoogtepunten van ieder land tot de verborgen pareltjes; als persoonlijk reisadviseur is het Tina’s grootste uitdaging om een vakantie te bedenken die klanten niet op internet kunnen boeken.

,,Ik bin sels sljocht op stedetrips”, vertelt ze. Dwalend door een stad, in een paar dagen jezelf helemaal onderdompelen in de cultuur, de mensen en het lekkere eten: Tina zou iedereen een stedentrip aanraden. ,,It is leuk foar stellen, famyljes, mar ek foar freonen, ferienings of sels foar kollega’s.” Met een stedentrip verzorgd door Tina is alles top geregeld: van vervoer en accommodatie tot de leukste excursies.

Droom wordt baan

“Ek foar spesjale reizen kinst by my telâne”, vertelt Tina. Ze heeft zelf de nodige reiservaring in haar rugtas. Van verre landen als Zuid-Afrika en Cuba, maar ook dichterbij huis, zoals de fantastische cruise naar de Noorse Fjorden en een unieke wintervakantie naar Fins Lapland. Ervaringen die ze maar wat graag met haar klanten deelt. ,,Doe’t ik twa jier lyn fyftich waard, tocht ik by mysels: wêr wurd ik no écht bliid fan? It antwurd wie dúdlik: reizgje en foar oaren fakânsjes betinke. Sa ha ik fan myn dream myn baan makke.”

Wat Tina twee jaar geleden niet had kunnen vermoeden, is dat het coronavirus flink wat roet in haar eten gooit. Exact een week voordat haar contract in zou gaan bij Personal Touch Travel kondigt het kabinet de eerste intelligente lockdown aan. ,,Ik hie krekt fiif fakânsjes foar freonen en famylje boekt. Dy koe ik allegear annulearje”, herinnert Tina zich nog goed. ,,It foardiel wie dat ik wol fuortendaliks learde om hiel alert op de ‘annuleringsvoorwaarden’ by reisorganisaasjes te letten”.

De koffers gepakt

In plaats van dat mensen het afgelopen jaar de deur bij Tina platlopen, blijft het rustig. De coronamaatregelen zijn voor veel mensen reden om het boeken van een vakantie nog even uit te stellen. En dus zit Tina thuis te duimendraaien. ,,Ik kin net neat dwaan, dus bin ik op syk gong nei wurk yn de lockdown.”

Waar de reisbranche platligt, heeft de zorg het razend druk. Dus meldt Tina zich aan als medewerker van de vaccinatiecampagne van GGD Fryslân. ,,Sa help ik eigenhannich mei om de reisbrânsj der wer boppe-op te krijen.”

Net als menig lokaal ondernemer, hoopt ook Tina dat mensen uit haar eigen omgeving haar straks weer weten te vinden. ,,Ik moat myn klantekring fan nul ôf oan opbouwe”, geeft ze toe. ,,Dus oan elkenien dy’t noch de winsk hat om in bysûndere reis te meitsjen of in moaie stêd te besjen, it fersyk: kom by my. Ik help jim graach mei in persoanlik fakânsjefoarstel, sadat de ‘voorpret’ al begjint foardat jim de koffers ynpakt ha!”

Al vakantieplannen?
Een bijzondere stedentrip, een zonvakantie of een verre reis in het verschiet? Tina helpt je graag. Stuur een mailtje naar tina.kempenaar@personaltouchtravel.nl of een Whatsappje naar 06-16987817.

Tijdverspilling

Bijna, maar ja bijna daar heb je niets aan, was er deze keer geen Tijdverspilling geweest. Ja, het kan raar lopen, maar ik had het schrijven van mijn verhaal uit het leven, ingepland op een vrije middag. Eerst zou ik echter nog wat instanties bellen in de gezondheidzorg. Ik was mij er vooraf niet bewust van wat dit inhield en dat je dan verder niks kunt plannen. Je denkt dat je dat zomaar even doet. Een achterhaalde gedachte. Nadat je het nummer hebt gebeld, begint het spel. Nog even geduld, aub. Hoe vaak ik het hen gehoord? Ik weet het niet. ‘Het gesprek kan worden opgenomen voor trainingsdoeleinden’, daar begint het vaak mee. Dan gaat het spel op de wagen, ik krijg tot drie keer een keuzemenu. Ik aarzel, heb ik nog steeds de goeie. Ik druk maar wat en ja, het gaat goed het was echt de 1, die ik vier keer moest toetsen. Even de computer aangezet. De huisartsenpraktijk bellen. Ook weer een keuzemenu. Bijna ondoordacht gaat mijn vinger naar de 1. Nog net op tijd realiseer ik mij, dat dit de spoedlijn is. ‘Nog een moment geduld a.u.b.’, ook weer meerdere keren en zeker de twintig voorbij. Op naar de volgende. Ja, daar is de keuze reuze en ga ik uiteindelijk toch de mist in. ‘Helaas zijn al onze medewerkers is gesprek, wij proberen u zo snel mogelijk te woord te staan’. Voorwaar geen kleine zin, maar ik kan hem meezingen op de melodie van de CD die tussen alle zinnen doorgaat. En dan, ja dan blijk ik helemaal goed te zitten. Ik krijg bevestiging en antwoorden. Wat wil je nog meer? Ik niet, maar zij wel, want ze gaan mij nogmaals doorverbinden. Ik heb een voordeel, ik heb pensioen en in Coronatijd heb ik toch contacten.

Jefanka

COLUMN

Gedragsdeskundige

‘Onze hond loopt bij een gedragsdeskundige.’ Ik had nooit gedacht deze zin ooit te zullen zeggen. Allereerst vanwege het feit dat ik nooit had verwacht ooit zelf hondeneigenaar te zullen zijn. En ten tweede omdat ik een broertje dood heb aan mensen die hun huisdier behandelen als mens. Maar tadaa! Hier zit ik dan: hondeneigenaar en in de ban van onze hondengedragsdeskundige.

Een goudvis die op zwemles moet. Een hamster die een ‘rebirth’ krijgt. Een paard dat naar klankschaalyoga gaat. Of een kat met hoogtevrees. Ik vond het allemaal maar onzin. Een dier is een dier. Die redt zich prima zonder al die poespas van therapieën en bezinning. En toch ben ik de afgelopen maand overstag gegaan. Sinds kort ben ik in training bij een hondengedragsdeskundige. En dat bevalt uitstekend.

Begin dit jaar adopteerden we Joep. Een schat van een Mechelse herder, met slechts één probleem. Joep is geobsedeerd door auto’s. Hij ziet ze op kilometers afstand rijden en begint al te kwijlen wanneer hij alleen maar het geluid van ronkende dieselmotoren hoort. En dat is niet alles. Het liefst rent hij er achteraan, happend in de banden, als een bordercollie die z’n schaapskudde hoedt.

Helaas voor Joep wonen wij in een bos aan een zandweg waar verrassend weinig auto’s komen. Probleem opgelost, zou je denken. Maar zelfs hier ziet Joep ze nog vliegen. Het resultaat is een hond die iedere dag z’n baasje uitlaat. Een baasje dat gefrustreerd aan het touw wordt voortgetrokken. Dus restte ons nog één laatste redmiddel: de hondengedragsdeskundige.

Een maand geleden hadden we onze intake. Als baasjes waren we nog zenuwachtiger dan Joep. Meestal ligt de oorzaak van een hondenprobleem niet zozeer aan Fikkie maar aan de baas, hadden we gelezen op diverse hondenfora. En u raadt het al: ook dit keer was het niet zozeer Joep die z’n gedrag moest verbeteren, maar vooral de baasjes die hoognodig in training moesten.

Aan de hand van zeven zogenoemde roedelleiderregels leren we Joep steeds beter begrijpen. En hij ons, ook niet onbelangrijk. Bovendien herkennen we sindsdien de signalen die Joep ons geeft. Zo is gapen bijvoorbeeld niet een teken van vermoeidheid, maar van stress. Datzelfde geldt voor een hond die zichzelf rond z’n neus likt of z’n rug begint te krabben. Stress, stress en nog eens stress.

Inmiddels zijn we in training. En dat lukt wonderwel. Stap voor stap leren we om stressfactoren bij zowel Joep als onszelf te vermijden. Dat lijkt trouwens eenvoudiger dan het is, weet ik uit eigen ervaring. Met jaloezie bekijk ik de filmpjes die onze Friese Cesar Milan tijdens de eerste oefendag maakte van een Joep, die ogenschijnlijk kalm langs een snelweg wandelt.

Vol trots liet ik een goede vriend afgelopen week mijn filmpje zien en vertelde over de signalen die Joep me stuurt en die ik nu kan lezen sinds de komst van onze hondengedragsdeskundige. Op z’n gezicht verscheen een brede grijns. Ook zijn signalen kon ik moeiteloos lezen. ‘Niet Joep, maar jijzelf ziet ze vliegen.’ Gelijk heeft ‘ie. Daar hoef je geen gedragsdeskundige voor te zijn.

Nynke van der Zee

de Westereender

35 JAARGANG NR. 8, 16 JUNI 2021
Oplage: 36.600 ex.

Uitgever:
Heidstra Media i.s.m.
“Stichting de Westereender”
www.heidstramedia.nl

Redactie:
Klasina van der Werf | T. 06-12780239
Nynke van der Zee, Johannes van Kammen
redactie@westereender.nl

Foto’s: Jaap de Boer, Marcel van Kammen, Robin van der Land

Informatie advertenties:
HeidstraMedia
info@heidstramedia.nl
j.heidstra@heidstramedia.nl
T. 06-11434272 | 06-51301059

De uitgever is niet aansprakelijk voor enige directe of indirecte schade, vervolgschade of schade van welke aard dan ook, ontstaan uit, of verband houdende met publicaties in de Westereender. Op alle in de Westereender gepubliceerde advertenties en redactionele artikelen rust copyright zoals dat bij de wet is geregeld. Gehele of gedeeltelijke overname op wat voor manier dan ook, zonder toestemming van producenten is niet toegestaan.

KOPIJ VOOR DE UITGAVE VAN 14 JULI INLEVEREN VOOR 7 JULI VIA REDACTIE@WESTEREENDER.NL

De Westereender verschijnt in:
De Westereen, Kollumerzwaag, Veenklooster, Westergeest, De Triemen, Oudwoude, Driezum, Wâlterswâld, Broeksterwâld, De Falom, Damwâld, Feanwâlden, Rinsumageast, Feanwâldsterwâl, Noardburgum, Twijzel, Jistrum, Kootstertille, Twijzelerheide, Zwagerbosch, Buitenpost, Kollum, Hurdegaryp, Dokkum, Ferwert, Holwerd, Ternaard, Oosternijkerk, Ee, Engwierum, Ryptsjerk, Gytsjerk, Oentsjerk, Aldtsjerk, Mûnein

Druk: NDC Mediagroep
Vormgeving: VDS Crossmedia, Emmen

Dé houthandel van Noardeast-Fryslân.

barkmeijer houthandel

Houthandel Barkmeijer
Houthandel Barkmeijer is dé groothandel voor hout, plaatmateriaal, deuren en isolatie voor de professionele verwerker. Naast de handel in deze producten, bewerken wij veel hout in onze machinale afdeling.

Houten gevelbekleding

Deuren

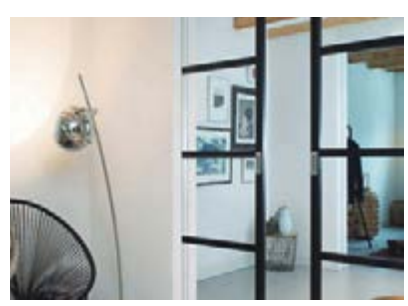

Houtbewerking

barkmeijer houthandel

Houthandel
J. Barkmeijer & Zn. B.V.

Riddersmaweg 2
9291 NC Kollum

T 0511 45 25 25
F 0511 45 34 07

E verkoop@barkmeijerbv.nl
I www.barkmeijerbv.nl

Hamstra

praktijk voor therapeutisch elastische kousen

SEMH erkend leverancier

Bel voor een afspraak **(0519) 29 12 46** . E-mail: **tek-hamstra@zonnet.nl**

Dokkum Si**ons**berg, Birdaarderstraatweg 70 (maandag-, donderdag- en vrijdagochtend aanwezig)
Hurdegaryp Huidpraktijk De Bruyn, De Horst 9 (donderdag middag)
Minnertsga Het Groene Kruis, Ferniawei 1-A (dinsdagochtend)

Dantumadiel zoekt middenweg tussen veilig en comfortabel rijden

DE WESTEREEN/DAMWÂLD - Er zijn in de afgelopen periode op verschillende plekken verkeersremmende maatregelen getroffen in de gemeente Dantumadiel. Drempels en versmallingen schieten bijna als paddenstoelen uit de grond. ,,Het is kiezen uit twee kwaden'', stelt wethouder Kees Wielstra. ,,Aan de ene kant wil je comfortabel op een weg rijden, zonder obstakels, maar aan de andere kant moet het er wel veilig zijn.''

Tekst: Klasina van der Werf

Het stationsgebied in Feanwâlden van bovenaf. Foto: Ids Jeensma – Trekkerfotografie

De Miedloane in De Westereen is een mooi voorbeeld van een weg waar sinds kort nieuwe drempels zijn geplaatst. Door de komst van de Centrale As was deze weg veel drukker geworden en dat zorgde voor veel overlast bij de omwonenden. „Om ervoor te zorgen dat de automobilisten en het vrachtverkeer daar minder snel gaan rijden waren de verkeersremmende maatregelen nodig. Vooral omdat de weg door het prachtige natuurgebied de Westereender Mieden loopt, waar veel fietsers en wandelaars genieten van de natuur."

Hoge drempels

Naast de hoge drempels zijn er richting de brug twee versmallingen geplaatst. Wielstra: „Het resultaat is prachtig geworden vind ik. Toch heb ik erover nagedacht hoe het kan dat er tegenwoordig zoveel verkeersmaatregelen nodig zijn. Ik denk dat een belangrijke oorzaak van het harde rijden te maken heeft met bezuinigingen van het Rijk op handhaven door de politie. Tegelijkertijd krijgen wij als gemeente wel subsidies van het Rijk met daarbij de voorwaarde dat we verkeersremmende maatregelen aanleggen."

Dat is ook het geval bij de Tsjerkestrjitte in de Westereen. Deze straat wordt net als de Ferlinge Stasjonsstrjitte als een 30-km weg ingericht, samen met een werkgroep uit de buurt. Het wegdek van de Tsjerkestrjitte is dringend aan groot onderhoud toe. Ook wordt er vaak te snel gereden en wordt de weg zwaar belast door vrachtwagens. De hele weg wordt opgebroken om de fundering te vernieuwen en de inrichting aan te passen. Om het verkeer af te remmen wordt de rijbaan iets smaller en is er meer ruimte voor de stoep. Ook laat de gemeente een paar versmallingen aanbrengen en de kruisingen worden gelijkwaardig gemaakt.

Bushaltes Westereen

Wethouder Wielstra hoopt dat de straat op deze manier minder aantrekkelijk voor vrachtverkeer wordt. „Veel omwonden en het Doarpsbelang ervaren veel overlast van het zware verkeer door het dorp. Na de herinrichting van de Ferlinge Stasjonsstrjitte maakt het bevoorradingsverkeer naar het centrum al steeds meer gebruik van de oostelijke rondweg. De rondweg is juist aangelegd om zwaar verkeer en doorgaand verkeer uit het dorp te halen. Op de Ferlinge Stasjonsstrjitte lukt dit al aardig. We verwachten dat we dit effect straks ook op Tsjerkestrjitte bereiken. Het wordt voor de buurt rustiger en voor fietsers en voetgangers veiliger."

Ook de bushaltes bij de Skoallestrjitte en Tsjerkestrjitte vervallen. Dit is een gevolg het beleid van de provincie Fryslân om de buslijnen te strekken. Dat betekent dat bussen niet meer door de dorpen rijden, maar er omheen. „Nu lijkt het er echter op dat ze ook de bushalte bij het station in de Westereen weghalen. Dit zou betekenen dat mensen die moeten overstappen van de bus naar de trein of andersom anderhalve kilometer moeten lopen. Hier zijn we wel van geschrokken en we gaan er dan ook zo snel mogelijk over in gesprek met de provincie."

Bij de Miedloane in De Westereen zijn sinds kort nieuwe drempels geplaatst.

Afwaardering Lauwersseewei

Een ander plan van de provincie Fryslân waar de verkeerswethouder eerst niet blij mee was is de afwaardering van de Lauwersseewei naar een 80- en 60-kilometer weg tussen Dokkum en Trynwâlden. „Op deze manier willen ze het verkeer stimuleren om over de Centrale As te rijden. Vooral in Trynwâlden is de verkeersdrukte nu te groot. We willen echter wel voorkomen dat de verkeersdruk in de dorpen hierdoor toeneemt en dat de Burdaarderstrjitwei en de doorgaande weg in Sibrandahûs en Damwâld sluiproutes worden. Dat geldt natuurlijk ook in zekere zin voor Burdaard, maar dat ligt net buiten onze gemeente. Bovendien moet de weg wel zó ingericht worden dat het ook daadwerkelijk voelt als een 80 km-weg, anders rijden mensen alsnog te hard. Sowieso rijden mensen sneller als het rustiger op de weg is, dat is in coronatijd bewezen."

> 'Mensen rijden sneller als het rustiger op de weg is, dat is in coronatijd bewezen'

De aansluiting van de Westereen op de Centrale As is overigens ook nog een knelpunt. „Het is een hele uitdaging om in de toekomst alle neuzen dezelfde kant op te krijgen. Ik verwacht dat de westelijke aansluiting van de Westereen een onderwerp wordt wat bij de verkiezingen gaat spelen. In de komende vier jaar moet ook de Foarstrjitte worden aangepakt en de discussie over de aansluiting op de Centrale As heeft daar invloed op", stelt de wethouder. Wat volgens hem zo snel mogelijk gerealiseerd moet worden is het veiliger maken van de Haadwei in Damwâld. Vooral in het begin regende het klachten en zorgen. Er zijn meerdere ernstige ongelukken op de Haadwei gebeurd. „Een adviesbureau kwam met een heel maatregelenplan, maar de raad heeft aangegeven dat de problemen zich vooral op de kruisingen afspelen. Binnenkort komen we met een alternatief plan."

Elektrische fiets

Tot slot is het stationsgebied in Feanwâlden nu een parel om te zien. „We binne der tige grutsk op dat dit yn ús gemeente bart." Wat betreft de hoofdfietsroutes door de regio Noordoost-Friesland is er een provinciaal plan gemaakt om veilig te kunnen fietsen. Wielstra: „Door de opkomst van de elektrische fiets is een hele andere infrastructuur nodig. Het fietspad moet breed genoeg zijn en mensen willen het liefst in de luwte fietsen. Het is beter voor het milieu om te fietsen en het is ook nog eens gezonder. Niet alleen lichamelijk, maar ook voor je geest. Zelf vind ik het heerlijk om door het Bûtefjild naar Feanwâlden te fietsen. Dan tink ik ûnderweis: wat in rykdom yn ús moaie gemeente Dantumadiel!"

'De afhaalmaaltijden zijn onze redding geweest'

DE WESTEREEN - Vol goede moed begon Melle Prins (37) in 2017 samen met zijn vrouw Tineke aan een nieuw avontuur. Ze namen restaurant en partycentrum Old Dutch in de Westereen over van zijn ouders. ,,We hebben er een buffetrestaurant en partycentrum van gemaakt. Onze agenda stond in 2020 vol met boekingen voor groepsuitjes, bruiloften, personeel- en bedrijfsfeesten en familiefeesten'', vertelt Melle Prins. En toen kwam corona.

Tekst: Klasina van der Werf Foto: Jaap de Boer

„Elke keer als er weer iemand afbelde, ging het mij aan het hart. Totdat op een geven moment zo ongeveer de 71e klant de boeking introk. Toen was ik er klaar mee en heb ik een nieuwe agenda gekocht. Een agenda zonder allemaal krassen erin", vertelt Melle Prins. Hij kijkt terug op een verschrikkelijk jaar. Een jaar waarin hij 80.000 euro verlies draaide en daar zijn notabene de tegemoetkomingen al in berekend. In één keer was het grote pand aan de Noarder Stasjonsstrjitte leeg en zaten Melle en Tineke thuis met de kinderen. „Vlak daarvoor had ik nog weleens gezegd dat ik het wel fijn zou vinden om eens twee dagen achter elkaar vrij te hebben. Nu had ik opeens weken achter elkaar vrij. Maar ik kon er niet van genieten. Ik heb me ook wel zorgen gemaakt over ons eigen huis, of we de hypotheek nog wel konden betalen. Onze kinderen hebben er ook wel wat van meegekregen. De jongste van vier jaar zei laatst nog: 'dat komt allegear troch dy ferrekte corona'", lacht Melle.

Afhaal- en bezorgservice

De horecaondernemer kwam op het idee om een afhaal- en bezorgservice op te zetten. Dat bleek een gouden greep. „Daarmee kon ik het personeel dat bij ons door wilde gaan aan het werk houden. In de spits zijn we soms met acht man keihard aan het werk. We hadden gerekend op tachtig maaltijden per week, maar dat werden twee- tot vierhonderd. Ten opzichte van de totale kosten kan het niet uit, maar het hield ons wel op de been. Bovendien bleven we op deze manier in beeld bij de klanten." Om de zes of zeven weken zat de eigenaar van Old Dutch in spanning: wat zou het kabinet nu weer beslissen? Mogen we weer open? Uiteindelijk is Old Dutch bijna veertien maanden dicht geweest. De ondernemers zijn dan ook blij dat ze nu weer gasten mogen ontvangen. De eerste boekingen beginnen alweer te komen. En wat betreft de afhaal- en bezorgmaaltijden? „Die blijven. Dat is voor ons het enige positieve geweest aan deze hele coronacrisis."

Zie voor de bijzondere arrangementen van Old Dutch ook onze Toeristenbijlage in deze krant.

Professionele peuteropvang

in Achtkarspelen en

Noardeast-Fryslân

In Noardeast-Fryslân vindt u onze peuterspeelzalen in:

- *Blije*
- *Burdaard*
- *Ferwert*
- *Hallum*
- *Kollum*
- *Kollumerzwaag*
- *Marrum*
- *Munnekezijl*
- *Westergeest*
- *Oudwoude*

Tiko

Thuis in kinderopvang

Kinderdagverblijven
Peuteropvang
Buitenschoolse opvang
Gastouderopvang

Tiko
Peuteropvang
Spelen, ontdekken en leren
in een vertrouwde omgeving

www.tikokinderopvang.nl
Voorstraat 34, Kollum • Tel: 0511 - 543017

Slagerij Kempenaar

Kollumerzwaag

Na 45 jaar sluiten wij onze deuren per 24 juli.

De vleescheques kunnen nog t/m 24 juli ingeleverd worden.

WWW.AUTOVANDERWAL.NL

AUTOBEDRIJF VAN DER WAL

ALTIJD 50 OCCASIONS OP VOOR-RAAD!

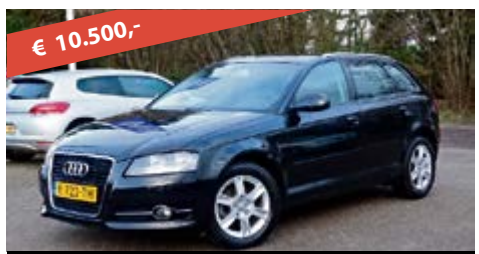

AUDI A3 SPORTBACK 1.6 TDI!!
2013 | 144000 KM!!

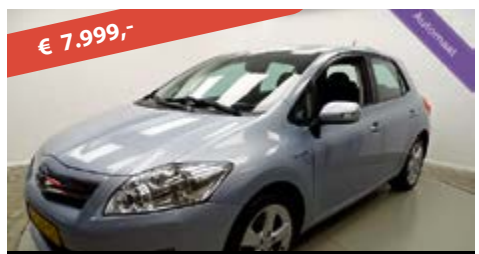

TOYOTA AURIS 1.8I FULL HYBRID!! AUTOMAAT
2011 | 143.496 KM

DACIA SANDERO 0.9 TCE STEPWAY!!
2015 | 29.000 KM!!

MINI COOPER 1.6I CLIMA-XENON-PANORAMADAK
2009 | 153.895 KM

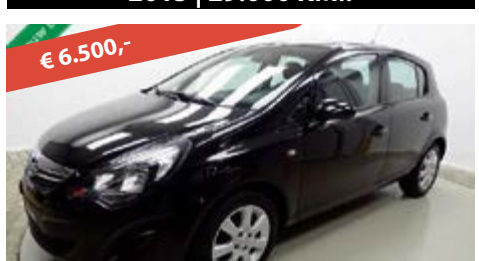

OPEL CORSA 1.2I – 16V
2014 | 113.271 KM

OPEL MOKKA 1.6I – 16V
2014 | 73.000 KM!!

AUTOBEDRIJF VAN DER WAL
TILLEWEI 24, 9258 GP JISTRUM | T. 0512-472675

Krant of magazine drukken?

FSC
www.fsc.org
FSC® C105428
Het keurmerk voor verantwoord bosbeheer

Een offerte nodig?
> info@ndcgrafischbedrijf.nl
www.ndcgrafischbedrijf.nl

NDC print

NDC Print | Leeuwarden | Tel. (058) 284 53 46

Een leven lang in de handel

WESTERGEEST - Popke Hoekstra (68) stopt met zijn botenbedrijf in Westergeest. Dat betekent dat hij vertrekt uit zijn vertrouwde pand aan de Simmerwei, van waaruit hij bijna veertig jaar handelde in boten en auto's. ,,Ik sil foaral de klanten misse'', zegt Popke. Dat hij zijn bedrijf heeft verkocht wil niet zeggen dat hij stopt met handelen. ,,Dat sit deryn, dêr bin ik mei geboren en dat bliuw ik dwaan tot de lêste snik.''

Tekst: Klasina van der Werf Foto's: Jaap de Boer

Popke Hoekstra is geboren aan het Wyldpaed in Kollumerzwaag, op de grens van Twijzelerheide. Zijn vader was vrachtwagenchauffeur en Popke dacht dat hij zijn voorbeeld zou volgen. ,,Ik wie in protte mei de âld man op paad. Op myn fjirtjinde bin ik fan skoalle gien. Ik hie myn nocht fan it learen. Ús heit sei, dan moatst wol oan it wurk. Dat woe ik wol."

In die tijd zat het handelen er al in. Met oud ijzer ging hij langs de boeren en ook verkocht hij oude brommers. Hij heeft het niet van zijn vader. ,,Hy sei altyd: nim mar mei, as er wat hie. Ik ha it fan myn beide pakes. Foaral pake Popke kocht alles wat los en fêst siet. Hy hat sels in kear in aap kocht. Hy kaam út De Westereen en smokkele yn 'e oarloch fleis yn de hûnekarre."

Eerste handel

Tot zijn achttiende werkte Popke Hoekstra bij het garagebedrijf van Oane Pierke Vries in Jistrum. Hij was altijd aan het sleutelen. Thuis stond het erf vol met sloopauto's. Zijn eerste handeltje weet hij nog goed. Samen met omke Geale en heit kocht hij vijf oude auto's voor 400 gulden. Die man gunde het hem. Op de terugweg moesten ze tanken bij Kei Reitsma in Kollumerzwaag. Hij had een pompstation en garagebedrijf. ,,Dêr ha ik ien fan dy auto's ferkocht oan Kei, foar 1200 gûne."

Bij diezelfde Kei – officieel heette hij Gerrit - haalde hij zijn rijbewijs. Daarna ging Popke aan de slag bij Transportbedrijf Bosch in De Westereen op een meubelauto. Via dit bedrijf leerde hij zijn vouw Gjetsje kennen. Zij was hulp in de huishouding bij meubelfabriek Klinkenberg waar zij meubels voor vervoerden. ,,Ik fûn har in moai famke en sy fûn my ek leuk want as se myn kofje yngiet krige se in kleurke", lacht Popke. Hij bleef niet lang bij Bosch, want daar moest hij ook vaak 's nachts werken waardoor hij geen tijd meer had om thuis te sleutelen aan zijn auto's. Popke werd chauffeur en monteur bij het bouwbedrijf van de gebroeders Reitsema. Inmiddels woonde hij aan de Spoorbuurt in Kollumerzwaag waar zijn terrein vol stond met oude auto's. ,,Myn klantenkring groeide, se wisten my allegear te finen."

'Ik koe mei iederien oerwei'

Het liep zo goed dat Popke op zijn 25e besloot om voor zichzelf te beginnen. Hij verkocht in het begin vooral slooponderdelen en groeide zo uit zijn jasje dat zijn buurman – die wethouder was – zei: dit kan zo niet langer. Hij tipte hem het leegstaande pand bij de Bonte Hont in Westergeest waar voorheen een grasdrogerij en kruidendrogerij was gevestigd. Popke kocht dit pand van tandarts Hoogland uit Kollum en knapte het helemaal op. ,,Doe't wy hjir kamen wiene der 146 rúten kapot. Ik ha alles fernijd. Myn frou hat altyd de adminstraasje dien. Sûnder har hie ik it net safier skopt. Sy is fan de sifers, ik mear fan it praten en hândeljen."

Vanaf het moment dat hij in Westergeest met zijn bedrijf begon werd het steeds drukker. Popke kreeg veel verschillende mensen over de vloer die een auto bij hem wilden kopen, van boeren en bouwvakkers tot advocaten en directeuren. Omdat ze er een sloperij bij hadden kwamen ook alle nationaliteiten langs. ,,Turken, Afrikanen en 'kampers'. Ik koe mei iederien oerwei. Dat wie in moaie tiid, hiel gemoedlik. Ik moast wol wat wenne oan de oare kultueren. Sa wiene der op in dei Turken foar ûnderdielen op myn terrein en ynienen wiene se fuort. Ik oeral sykje. Doe't ik yn it magazyn kaam leine se dêr yn rige op in kleedsje. It wie tolve oere en dan moatte se bidde, mar dat wist ik net."

Skoda-dealer

Elke dinsdag reisde Popke af naar de markt in Utrecht om auto's te verkopen voor de export. ,,En as ik der wie kocht ik fuort wer auto's werom. Dat gie doe noch per opbod op de autoveiling. Dat fûn ik prachtich. Letter even gesellich in bierke drinke en wat swetse en sweare. Dan wie ik jûns let pas thús." Van het repareren van auto's had hij inmiddels afscheid genomen. Het vak van automonteur is enorm veranderd doordat auto's nu elektronica en computersystemen bevatten. ,,Froeger koe ik oan 'e motor al hearre wat der oan in auto mankearre." Al gauw kwam er weer wat nieuws op zijn pad. De Skoda-importeur kwam langs om te vragen of hij nieuwe auto's wilde verkopen. Daar begon hij in 1997 mee en dat liep meteen zo goed dat hij in het eerste jaar een grote reis naar Amerika won. Met zijn vrouw maakte hij een prachtige trip naar Orlando, samen met twintig andere Skoda-dealers.

Gevaarlijke reis

De handel in Skoda's liep als een trein. Om de oude Skoda's te verkopen zocht hij, samen met een maat, adressen in Tsjechië die deze auto's kon opkopen. ,,Dat wie best in gefaarlike reis. We sieten yn in berucht hotel en hearden letter dat it dêr faak mâl oan ta gie, mei drugs en geweld", vertelt Popke. Niet veel later kwam Mitsubishi bij Popke in Westergeest met de vraag of hij ook servicedealer van dit merk wilde worden. ,,Dat kin der noch wol by", zei hij. En ook de verkoop van deze auto's liep gesmeerd.

Popke zijn bedrijf groeide wederom uit zijn jasje en hij besloot in 2000 de sloperij te verplaatsen naar een terrein verderop. ,,Dat paste der net mear goed by", stelt hij. De sloperij werd een autodemontagebedrijf dat aan alle moderne milieu-eisen voldeed. Het werd een voorbeeld voor andere sloopbedrijven. Hendrik Keizer, die monteur bij Popke was, nam in 2005 het bedrijf van hem over en nu is het in handen van zijn zoon Willem.

'Ik doch myn eigen sin'

Niet veel later kwam de directeur van Skoda bij Popke. Ze wilden dat hij naar de stad verhuisde en aan alle eisen van Skoda zou voldoen. Alle dealers moesten zich aan dezelfde regels houden. ,,Mar dat woe Popke net", lacht hij. ,,Ik bin nogal eigenwiis en doch myn eigen sin. Ik woe hjir bliuwe en op myn eigen manier wurkje. Dus hâlde ik dermei op. Net folle letter stopte ik ek as dealer van Mitsubishi. Ik gie wol fjirder mei de autohandel en ferkocht alle merken. Ek wol nije merken, want ik koe mei alle dealers goed opsjitte."

Zo verkocht de handelaar ook weleens een nieuwe Mercedes. Popke weet zich nog goed te herinneren dat er op een zaterdag op de namiddag nog een veekoopman de showroom binnenwandelde. Hij wilde graag een nieuwe auto kopen, een Mercedes van een bepaald type. ,,Dy hie ik yn 'e garaazje stean. Binnen tsien minuten hie ik de djoere auto ferkocht. Hy fertelde dat er wol in oere yn 'e showroom fan in Mercedesdealer omrûn hie. 'Dêr kamen se net by my', sei hy. Hy hie syn gewoane wurkklean noch oan, mar wat se by dy Mercedesdealer net wisten, wie dat er it jild kontant yn 'e bûse hie."

Friesland Boten

Twaalf jaar geleden kwam er weer wat nieuws op zijn pad. Een vrachtwagenchauffeur die klant bij Popke is bood aan om eens een boot voor hem mee te nemen uit Scandinavië. ,,Do sitst hjir sa moai oan it wetter", zei hij tegen Popke die dit als een mooie kans zag. De boot was binnen een week verkocht en van het één kwam het ander. Hij richtte Friesland Boten op en de verkoop van deze Scandinavische motorboten (spitsgatter) liep als een speer. ,,It wie wer wat nijs en dat joech my nije enerzjy."

Band met klanten

,,Wy ha hjir hiel wat beleefd", zo blikt Popke terug. Mooie, maar ook minder mooie momenten. Zoals die keer dat er iemand uit de weilanden aan kwam draven omdat mensen van een motorclub achter hem aanzaten. ,,Dy stie ynienen by my yn 'e showroom. Doe ha ik de plysje belle." Het meest heftig was voor hem de keer dat de zoon van een klant zelfmoord pleegde. ,,Ik hie geregeld kontakt mei dy heit en moast syn soan sels identifisearje. Dat byld ferjit ik noait wer." Die band die hij vanaf het begin met zijn klanten heeft opgebouwd, zal hij het meeste missen. ,,Se fertelle my alles, fan sommigen wit ik sels hoe faak se seks ha yn 'e wike."

'Myn holle is altyd oan it wurk'

Popke wordt echter een dag ouder en wil het wat rustiger aan doen. ,,Ik bin jong fan geast en myn holle is noch altyd oan it wurk, mar oan 'e lea fernim ik wol dat ik âlder wurd", vertelt Popke. Hij heeft zijn huis naast de zaak verkocht en een nieuw pand gekocht op een industrieterrein in Kollum met een loods erbij. ,,Wat sil Popke no wer", vragen sommigen zich al af. Dat weet hij zelf ook nog niet ,,It makket my neat út wat ik ferkeapje. Ik ha ek wol jacuzzi's, bernemeubels en scootmobyls ferkocht. Op twa nei. Dy wiene foar myn pakkesizzers, Popke junior en lytse Pieter. Sy fûnen it prachtich om hjir op it terrein te riden, dus die scootmobyls ha ik noait ferkocht." Of er tussen de zeven pakesizzers weer een handelsman zit durft Popke niet te zeggen. Zijn eigen kinderen hebben zijn handelsbloed in elk geval niet geërfd en hij had dan ook geen opvolger voor zijn bedrijf. ,,Ik bin bliid dat fjouwer jonge ondernimmers út Metslawier en Ie it bedriuw fuortsette. En se ha sein dat ik hjir wolkom bin. Dus ik kom noch wolris del. En fjirder? It kin best wêze dat ik nochris in camperke opkeapje…"

OUD PAPIER KALENDER 2021

Protestantse Gemeente De Westereen

Ook in 2021 komen de vrijwilligers bij u in de straat om het oud papier in te zamelen. De opbrengst is bestemd voor de Protestantse Gemeente De Westereen.

Inzameldatums voor 2021

- Zaterdag 10 juli
- Zaterdag 21 augustus
- Zaterdag 2 oktober
- Zaterdag 13 november
- Zaterdag 18 december

Aandachtspunten:

- Huis aan huis ophalen, op de aangegeven zaterdagen vanaf 8.30 uur tot 12.30 uur.
- Zet het papier deze ochtend om 8.15 uur op een *goed zichtbare plaats* bij de weg.
- Verpak het papier in dozen of gebundeld. Geen plastic zakken gebruiken.
- Papiercontainers zijn toegestaan, containers zoveel mogelijk gezamelijk aan de weg zetten

Uw oud papier steunt een goed doel

De Ferbiningstsjerke

Kunt u om medische redenen
tijdelijk niet meer thuis wonen?

Dan bent u bij Zorgpension Dokkum van harte welkom om samen te werken aan uw herstel en een spoedige terugkeer naar huis. Zorgpension is een landelijke aanbieder van herstelzorg.

» Gevestigd in Sionsberg
» Kleinschalige locatie met een ervaren team van verzorgenden en verpleegkundigen
» Samenwerking met huisartsencentrum Dokkum, GRIP Fysiotherapie en Training, Dieetzorg Friesland en Service Apotheek Dokkum

Wilt u meer weten?
Neem dan contact op via 088-0234740 of via het aanmeldformulier op www.zorgpension.org

Het betrouwbare adres voor parket- laminaat- pvc- en kurkvloeren!
Elke week weer leuke aanbiedingen!

MULTISTYLE PARKET
Sla de plank niet mis!!
KWALITEITSMERK FRV
CBW-erkend
Rijksstraatweg 86, 9251 DK Hurdegaryp, Tel.: 0511 - 47 69 25
www.multistyle.nl

DEKA HOUTBOUW
garages - bergingen - tuinhuisjes
0511 - 44 30 20 / 06 - 36 56 10 50
Bjirkewei 13, 9287 LA
Twijzelerheide
www.dekahoutbouw.nl

HEEFT U (VER)BOUWPLANNEN?
DMA
ONTWERP - BOUWAANVRAAG - BOUWBEGELEIDING
DMA BOUWKUNDIG BUREAU - 0511-449900 - WWW.DMA.FRL

BAKKER'S VERHUURBEDRIJF
Verhuur-Verkoop-Reparatie-Aanhangwagens
De Veiling 16, DOKKUM 0519 – 29 77 54
www.bakkers-verhuur.nl

KINDERWOUD
kinderopvang

Elke dag een mooie dag bij Kinderwoud!
Met diverse locaties in Burgum, Hurdegaryp, Gytsjerk, Noardburgum, Garyp, Oentsjerk, Eastermar, Tytsjerk, Sumar, Jistrum, Ryptsjerk, Earnewâld, Weststellingwerf en De Fryske Marren!
• kinderopvang
• peuteropvang
• buitenschoolse opvang
• gastouderopvang
T 0513 - 610 825
M info@kinderwoud.nl
kinderwoud.nl
KINDERWOUD kinderopvang
Elke dag een mooie dag!

Een buurtzame bank is een vertrouwd gezicht in de buurt. Al 100 jaar.

k. venema assurantiën
K. Venema Assurantiën
Skoallestrjitte 30
9271 BV De Westereen
T (0511)-447500
E info@kvenemaassurantien.nl
I www.kvenemaassurantien.nl

RegioBank Zelfstandig Adviseur De buurtzame bank.

‘We proberen zwerfafval zoveel mogelijk te voorkomen’

Vervolg van voorpagina

DOKKUM - Michel Groenewegen wil zoveel mogelijk voorkomen dat Dokkumers last krijgen van zwerfafval. Het team begint ’s ochtends om zes uur al met het opruimen van het terrein. ,,Voor de straal eromheen hebben we bakfietsen aangeschaft, zodat onze medewerkers het zwerfafval in de buurt daar kunnen opruimen.’’

Michel Groenewegen uit Lelystad wordt de nieuwe franchisenemer van de meest Noordelijke McDonald’s van Nederland in Dokkum. Foto: Jaap de Boer

Tekst: Klasina van der Werf

In de praktijk blijkt dat mensen vaak hun lege zakjes, bakjes en bekers weggooien op vaste plekken. Groenewegen: „In overleg met de gemeente kunnen we daar prullenbakken plaatsen en afspraken maken over het frequent legen ervan en opruimroutes. Daarnaast doen we mee aan landelijke schoonmaakacties zoals Landelijke Opschoondag en voeren we campagne gericht op onze gasten om samen meer te doen voor minder afval. In deze campagnes gaan wij uit van het positieve, door goed gedrag te belonen. Mochten mensen in de buurt dan alsnog last hebben van afval, dan kunnen ze ons altijd bellen.”

Het spontane geluksmomentje

Groenewegen omschrijft eten bij de McDonald’s als ‘het spontane geluksmomentje’. „Als je niet te vaak bij ons komt ontbijten, lunchen of dineren en er daarnaast een actieve levensstijl op nahoudt, dan kan het geen kwaad. Wij bieden tegenwoordig ook steeds meer verantwoorde producten aan. Zo zit in elk Happy Meal altijd groente of fruit, je kunt kiezen uit verschillende salades en voor de vegetariërs hebben we een vast aanbod aan veggie burgers en verrassen we met variaties of extra producten zoals nu de Veggie Nuggets. De verpakkingen zijn al jaren van papier en karton. We verduurzamen met alle restaurants in Nederland steeds verder met verpakkingen. Vorig jaar introduceerden we papieren rietjes en een McFlurry Cup zonder plastic deksel, wat al snel 125.000 kilo plastic per jaar scheelt in heel Nederland. Deze maand introduceerden we de houten McFlurry lepel en het houten bestek. Daarmee besparen we nog eens 102.000 kilo plastic per jaar.”

Ketchup in het bloed

Wat volgens Groenewegen het mooie aan McDonald’s is: er is voor elk wat wils.’s Ochtends zitten de 65-plussers graag aan de koffiebar van het McCafé met een krantje erbij en werkende mensen komen tussen de middag langs voor een lunch. Jongeren komen tussendoor op de fiets langs en ’s avonds en in de weekenden ontvangen we veel families die er een uitje van maken. En als alles in de omgeving dicht is, is de Mac nog open voor afhalen, met de McDrive of via McDelivery, de bezorgservice van de restaurantketen die in bijna de helft van alle restaurants in Nederland wordt aangeboden. Elke dag, 365 dagen per jaar. Zelf geniet Groenewegen nog elke dag van zijn werk. „Ik heb mijn hart verpand aan McDonald’s. Er zit ketchup in mijn bloed. Onze oudste dochter zit ook in het bedrijf en heeft de supervisie over alle vier restaurants. In Dokkum proberen we er net als in Harlingen en Drachten wat moois van te maken. We willen ook graag iets terugdoen voor de gemeenschap. Ik heb gehoord dat je in deze regio nog een echt actief verenigingsleven hebt. Daar dragen wij graag een steentje aan bij. Als mensen andersom hun steentje willen bijdragen door voor ons te werken moeten ze de reclameborden langs de wegen goed in de gaten houden. Eind augustus maken we bekend hoe ze kunnen solliciteren. We hopen dat zoveel mogelijk mensen uit deze regio reageren. Dan kunnen ze op de werkvloer lekker Fries blijven praten. Zelf versta ik de taal prima en soms doe ik mijn bestelling in het Fries: ien grutte ierdbei milkshake.”

Een gezonder en vitaal leven begint bij Natuurlijke Lifestyle Friesland

DE WESTEREEN - Gaatze Bosma is fytotherapeut en initiatiefnemer van Natuurlijke Lifestyle Friesland. Graag vertelt hij over zijn achtergrond en passie voor natuurlijk herstel van geest en lichaam.

Hoe het allemaal is begonnen

„Na een aantal ingrijpende gebeurtenissen in mijn leven ben ik ziek geworden. Ik heb een chronische darmziekte die niet is te genezen maar wel natuurlijk is te behandelen. In mijn geval is mijn dikke darm 8 jaar ontstoken geweest. Ik kreeg een scala aan medicijnen voorgeschreven waarmee mijn ziekte alleen maar werd onderdrukt. Na deze ervaring heb ik besloten me serieus te gaan verdiepen in mijn ziekte en volledig het roer om te gooien. Het was voor mij duidelijk dat ik de oplossing moest vinden in de natuurlijke geneeskunde. Voordeel is dat ik mijn parate kennis nu continu vertaal naar relevant advies en uitstekende supplementen.”

Inspiratie uit de boekenkast

„Ik had al jaren boeken vol kennis in mijn kast liggen. Dit gaf mij zoveel energie en inspiratie dat ik vrijwel direct besloot om in 2017 te beginnen met de opleiding Fytotherapie studie kruidengeneeskunde. Met behulp van 100% plantaardige middelen werken aan gezonde balans tussen geest en lichaam.”

Doe de Gratis gezondheidsscan

„We leven in een hectische tijd. We moeten van alles, we staan letterlijk ‘continu aan’. Grote kans dat je weinig aandacht besteedt aan je gezondheid, nachtrust en bewegen. De hoogste tijd om de gratis gezondheidsscan in te vullen en een leefstijl- en voedingsadvies en bijbehorende supplementen op maat te ontvangen.”

Natuurlijke Lifestyle Friesland adviseert om de gratis gezondheidsscan aan te vragen via de website www.natuurlijkelifestylefriesland.nl/advies-gezond-leven-friesland

Gaatze Bosma heeft een chronische darmziekte en vond de oplossing in natuurlijke geneeskunde.

Marco Ludema schrijft boek ‘Moord op de Vampier’

Ondanks of dankzij syndroom van Asperger

De zolderkamer in Driezum waar Marco zijn boek schreef. Foto: Klasina van der Werf

DRIEZUM - ‘Moord op de Vampier’, zo heet het nieuwe boek van Marco Ludema dat onlangs is verschenen. Het eerste exemplaar is uitgereikt aan Geesje Duursma van De Pleats in Burgum. ,,Marco heeft met zijn autisme een hele leuke schrijfstijl gevonden die denk ik een grote groep mensen aanspreekt’’, stelt Geesje Duursma. De detectivethriller wordt uitgegeven door Uitgeverij Boekscout.

Tekst: Klasina van der Werf

„Dit is ‘em”, vertelt de 23-jarige Marco Ludema trots terwijl hij aan de keukentafel in Driezum zit en zijn boek omhoog houdt. Hier woont hij met zijn ouders - Egbert en Jetty - en zusje Yvonne en dit is ook het huis van waaruit Marco zijn verhalen schrijft. Hij had altijd al de droom om een boek te schrijven. Vanaf zijn tiende heeft hij diverse pogingen ondernomen om te schrijven over maanmannetjes of hypnose-stralen. Het draaide elke keer op niets uit omdat hij simpelweg te weinig tijd had om het boek af te maken. „Dan was de zomervakantie weer voorbij en raakte mijn inspiratie op”, legt Marco uit. Na de middelbare school kreeg Marco meer tijd, mede doordat hij zijn studie Informatica verwisselde voor de opleiding Toegepaste Wiskunde aan NHL Stenden in Leeuwarden. „Ik mocht mijn studiepunten meenemen naar de nieuwe opleiding waardoor ik het rustiger kreeg. Dat loste het probleem met het tijdsgebrek op”, vertelt de jonge schrijver.

Stille detective

Eind 2019 bedacht hij de titel: Moord op de vampier. „Het idee schoot opeens door mijn hoofd. Ik ben in februari 2020 begonnen met schrijven. Dat was vlak voor coronatijd. Doordat ik daarna thuis moest blijven kreeg ik nog meer tijd om het boek af te maken.” Tussendoor rondde hij nog wel een stage af bij het Fries Sociaal Planbureau. Het genre van zijn boek zit tussen een thriller en detective in. Zelf noemt hij het een ‘stille detective’, een verhaal dat zich hoofdzakelijk laat vertellen op basis van gedachten, de omgeving en de emoties van de personages. Daardoor is het boek anders dan anders. Marco denkt ook anders dan de meeste anderen. „Ik heb het syndroom van Asperger, een vorm van autisme”, vertelt hij. Zelf denkt hij dat hij daar zijn creativiteit aan te danken heeft. Dat hij oog voor detail heeft kwam op de basisschool in groep 7 tot uiting. Hij maakte precisietekeningen van tien meter lang, hele landschappen, enorm gedetailleerd. „Het tekenen zie ik echt als hobby, het helpt me ontspannen”, zegt Marco.

Agatha Christie en Dan Brown

Dat Marco het syndroom van Asperger heeft, kan een struikelblok voor de schrijver zijn geweest, omdat hij zich misschien minder goed kan verplaatsen in ‘normale’ mensen. „Maar misschien heeft het juist ook een positieve uitwerking op zijn schrijfstijl gehad. Als ik zijn boek lees verbaas ik me over mijn eigen zoon. Hij gebruikt in het dagelijks leven nooit één onvertogen woord, maar in het boek wel”, zegt zijn moeder. „Ja, als ik schrijf ben ik onthecht van mezelf”, legt Marco uit. „Daarom heb ik degene die vermoord wordt ook trekjes van mezelf gegeven – maar dan wel een koortsdroomversie - zodat ik kan voorkomen dat mijn eigen karakter in de rest van het boek doorloopt.” Zelf is hij altijd al een liefhebber van detectives geweest. Hij leest graag de boeken van Agatha Christie en ook de serie van Dan Brown heeft hij compleet.

Positieve reacties

Anders dan de titel doet vermoeden gaat het boek van Marco Ludema niet over een echte vampier. De hoofdrolspeler is een man die door zijn ruige levensstijl een witte huid en rode ogen heeft. De eerste reacties op het boek zijn positief. ‘Prachtig mooie spannende originele detective. Leest prettig en is onderhoudend tot het eind. Een echte aanrader voor de detective liefhebber. Ik hoop dat er een tweede deel komt’, aldus een lezer op de website van uitgever Boekscout. „Dat tweede boek komt er”, verklapt Marco. „Ik ben al bezig met het vervolg. Dat speelt zich af op een andere locatie en ongeveer vijf of zes maanden later, maar wel met dezelfde hoofdpersoon. Alleen de verhoudingen zijn anders.”

Marco heeft zijn boek opgedragen aan Ruud Seuters. Hij was de mentor van Marco op de middelbare school, Dalton Dokkum. „Ruud was een bijzondere en aardige man. Hij heeft mij geholpen in de omgang met andere mensen, hij leerde me plannen en ondersteunde mij in mijn creatieve proces. Hij kreeg slokdarmkanker en is overleden. Ik heb altijd gezegd, als ik ooit een boek uitgeef, dan draag ik het op aan Ruud. Als dank voor onze goede gesprekken en fijne herinneringen.”

Moord op de vampier

Het rustieke dorpje Fliersom, wat in de pers bekendstaat als ‘de tweede Hof van Eden’, schrikt op wanneer de illustere miljonair en filantroop Simon Tersteeg dood wordt aangetroffen in één van haar hotels. Bij het onderzoek vindt de politiemacht een houten staak in zijn borst en een agenda met gecodeerde namen. Commissaris Max Gerritsen wordt op de zaak gezet, met als doel de namen te ontcijferen en de moordenaar te vinden. De plaatsen Fliersom, Volkertsen en Maviere vormen het decor van deze spannende detectivethriller, die het levensverhaal van Tersteeg, de Vampier van Volkertsen, blootlegt.

Boek bestellen?
Zie: www.boekscout.nl,
www.neduboek.nl
of vraag naar het boek bij de plaatselijke boekhandel.

De Westereender Keaplju

Kijk voor meer info op westereenderkeaplju.nl

- **Anja, Snackbar**
  Salomon Levystrjitte 1, tel. 444488
- **Auto Bosma**
  Foarwei 21, Kollumerzwaag, tel. 444960, www.bosmaautos.com
- **Baarsma Texo**
  Texo Foarstrjitte 46, tel. 441201
- **Boersma, aardappelen, groente en fruit**
  Ljurkstrjitte 74, tel. 441424
- **Brugchelencamp, Zorgcentrum**
  Brugchelencamp 1, tel. 448181
- **De Bruin Isolatie / ISO Noord**
  Roazeloane 64, tel. 449537
- **Cadeauvoordeel**
  Tsjerkestrjitte 3, 9271 AK De Westereen
  info@alexwijnsma.nl
- **Coop supermarkt**
  Ljurkstrjitte 63, tel. 448860
- **Dantuma, Slagerij**
  Noarder Stasjonsstrjitte 41, tel. 441672
- **Dijk Optiek**
  Ljurkstrjitte 43a, tel. 441705
  www.dijkoptiek.nl
- **De Dorpsacker, Apotheek**
  Badhúswei 1a, tel. 445050
- **DMA Bouwkundig Bureau**
  Foarwei 72, Kollumerzwaag tel 449900
  www.dma.frl
- **Dozein, Groothandel in slagerij-benodigdheden en verpakkingsmateriaal**
  Nijverheidswei 7, tel. 445045
- **Elzinga, Schilderwerken**
  Conradistrjitte 2, tel. 441818
  www.elzinga-schildersbedrijf.nl
- **Jachthaven 't Eibertsnêst**
  Kûkhernsterwei 31, tel. 472775
  www.jachthavenkuikhorne.nl
- **Jeeninga-Auto's**
  Roazeloane 60, tel. 468 000
  info@jeeninga-autos.nl
- **Friesland Sportprijzen**
  Yndustrywei 5, tel. 443220
- **Glavecom Verf- en Glasgroothandel**
  Roazeloane 67, tel. 444805
  www.glavecom.nl
- **Geld & Woning De Westereen**
  Ferbiningspaad 4, tel. 445511
  www.geldenwoning.nl
- **Het Haarboetiekje, Kapsalon**
  Noarder Stasjonsstrjitte 36, tel. 447170
- **Van der Heide Technisch bedrijf**
  Noarder Stasjonsstrjitte 28, tel. 443551
- **Hubo**
  Tolwei 22, tel. 444747
- **Bakkerij: Heslinga's Smulpaleis**
  Skriesstrjitte 1, tel. 442233
- **De Hossebos, Café-Restaurant**
  Foarstrjitte 21, tel. 444622
  www.hossebos.nl
- **Jilderda, Bloemenboetiek**
  Ljurkstrjitte 53, tel. 443068
- **Eddy de Jong, De Echte Bakker**
  Ljurkstrjitte 57, tel. 441872
- **Timmer- en onderhoudsbedrijf E. Kazemier**
  Miedloane 8, tel. 06-30789111
- **Kago-atm**
  Dwarsreed 1, tel. 06-21854886
  www.kago-atm.nl
- **Koster Installatiebedrijf**
  Ferlinge Stasjonsstrjitte 70, tel. 473877
- **De Zilveren Maan, Minicamping**
  Boppewei 2, tel. 442957
- **NOF B.V., Taxi- & Touringcarcentrale**
  Foarwei 235, Kollumerzwaag, tel. 444000, www.taxinof.nl
- **Old Dutch, Horeca- en Zalencentrum**
  Noarder Stasjonsstrjitte 52, tel. 442638 www.old-dutch.com
- **Poiesz Supermarkt en Slijterij**
  Foarstrjitte 49, tel. 443939
- **Primera Jousma**
  Ljurkstrjitte 72c, tel. 447334
- **Rabobank**
  Ferlinge Stasjonsstrjitte 1,
  tel. 0512-587777
- **Riemersma, Slagerij**
  Tsjerkestrjitte 2, tel. 441276
- **Rijwielservice De Westereen**
  Gruttostraat 3a, e.toering@knid.nl
- **Rinse's Resto Vis & Snacks**
  Ljurkstrjitte 45, tel. 444659
- **Sake Store**
  Foarstrjitte 37, tel. 442900
- **Kapsalon S'he**
  Skoallestrjitte 1, tel. 447216
- **Schoonheidssalon Le Cygne**
  Noarder Stasjonsstrjitte 65, tel. 449888 www.schoonheidssalon-lecygne.nl
- **Stienstra Timmerwerken**
  Dwarsreed 6, tel. 06-22050862
  stienstratimmerwerken@home.nl
- **Talsma Electro World**
  Tsjerkestrjitte 1, tel. 444013
  www.electroworldtalsma.nl
- **Total Tankstation en Carwash**
  Noarder Stasjonsstrjitte 40, tel. 445634
- **Treast**
  Skoallestrjitte 16, tel. 085-8884659
  info@treast.nl
- **Tuin! Zwaagwesteinde/Leeuwarden**
  Boppewei 17, tel. 0511-443180
  Mr. P.J. Troelstraweg 165a, 8919 AB Leeuwarden 058-2662385
- **K. Venema Assurantiën / RegioBank**
  Skoallestrjitte 30, tel. 447500
  info@kvenemaassurantien.nl
  www.kvenemaassurantien.nl
- **De Vesteynde, Therapie- en trainingscentrum**
  Sportloane 10, tel. 447337
  www.devesteynde.nl
- **Visser, Woninginrichting**
  Ferlinge Stasjonsstrjitte 46, tel. 442121
- **De Vries Everts Numan Accountants Adviesgroep**
  A. v/d Meulenstrjitte 12-14, tel. 443840 www.DVEN.nl
- **Installatiebedrijf H. Wagenaar**
  De Strieblom 3, tel. 445823/06-13282490 info@hwagenaar.nl
- **Wijma Haarden**
  Suder Stasjonsstrjitte 17, tel. 233040
  info@wijmahaarden.nl
- **Xu Sheng, Chinees Indisch Restaurant**
  Noarder Stasjonsstrjitte 13, tel. 441824
- **v.d. Zwaag Tegelbedrijf en Kitwerken**
  Brongersmastrjitte 5, tel. 06-25591740
  www.vdzwaag-tegelbedrijf.nl

Natuurlijke bron

Reacties en ringmeldingen:
Johannes van Kammen,
Tsjerkestrjitte 38,
9271 AN De Westereen.
06-42952908.
E-mail: jefanka@planet.nl.

Facebook Natuur in De Westereen en Sweacher Mieden
Mijn intentie is om alles op het gebied van natuur in De Westereen vast te leggen. Wat heeft een dorp als De Westereen op het gebied van onder andere vogels, wilde bloemen, vlinders, libellen en zoogdieren te bieden? Wat broedt hier, zijn er geringde vogels? Op verzoek van velen is deze facebookpagina inmiddels uitgebreid met de Sweacher Mieden. Alle meldingen zijn voor mij van belang. Wanneer komen de vogels en vlinders?

Natuur in De Westereen en Sweacher Mieden.

De Natuurlijke Bron

Dat onze weidevogels en daarbij ook de scholekster nog steeds geliefd zijn, bleek ook uit de mooie reacties die ik op mijn artikel in de vorige Westereender kreeg. Een positieve stimulans. Ook mijn facebook pagina Natuur in De Westereen en Sweacher Mieden mag zich verheugen in een steeds groter aantal leden.

Tekst: Johannes van Kammen Foto: Marcel van Kammen

Ondertussen zijn er al meerdere van dit soort pagina's ontstaan over diverse gebieden in de regio, zoals De Houtwiel, Twizeler Mieden en Surhuizumer Mieden. Ik vind het een mooie ontwikkeling, omdat vooral de regionale natuur aan bod komt. Net als bij belangstelling voor de natuur, die vaak op jonge leeftijd begint, denk ik dat dit mensen kan stimuleren om vooral in de eigen regio te kijken, waardoor het grotere verband steeds mooier wordt.

Koekoek

Fietsend en wandelend ontdek je het meeste. Een van de soorten die we nu nog kunnen horen is de koekoek. Ik vind dit altijd een prachtige verreikende roep. Als je hem hoort wil nog niet altijd zeggen dat je hem ook ziet. Met een beetje moeite lukt dat meestal wel. De koekoek, een parasiet van de eerste orde? Als je constateert dat hij zijn ei in het nest van een andere vogel legt, heeft hij alle schijn tegen. Zelf vind ik het een ontzettend boeiende theorie. Een kleine karekiet die plotseling een vreemd ei in zijn nest heeft en daar niets van merkt. Als de eieren bebroed zijn, gooit de jonge, veel sterkere koekoek de jonge karekieten of eieren uit het nest en blijft alleen over. De pleegouders merken niets en werken zich uit de naden om het jong te voeden. Een jong dat vele malen groter is dan zij zelf zijn. In de maat van menselijke begrippen, vinden wij dit wellicht verwerpelijk, maar ook oliedom. Dat vogels zo dom kunnen zijn? Zijn ze ziende blind of is de moeder- en vaderliefde zo sterk dat ze gewoon doorgaan met voeren? Een ingebouwde natuur?

Verbazingwekkend

Ik denk het laatste, want vogels zijn niet dom, integendeel. Hun ingebouwde mechanisme zorgt voor iets unieks. De jonge koekoek wordt gevoed door de karekieten, maar verliest niets van zijn identiteit als koekoek. Terwijl de natuurlijke ouders alweer zijn vertrokken, volgen de jongen vaak ruim een maand later. Zonder voorbeeld volgen ze de vluchtpatronen en trekroute van de oudere generatie. Ze leven gewoon verder, zoals een koekoek dat doet en komen volgend jaar terug om hetzelfde te doen. Ik vind dit verbazingwekkend. Ik ben eigenlijk wel heel nieuwsgierig of er ergens toch wat is blijven hangen van hun nestperiode? Of ze het volgende seizoen ook op zoek gaan naar dezelfde soort pleegouders, of gewoon de kansen pakken die zich aandienen. Wellicht het nest van een rietzanger. Ik vraag mij af of hier iets over bekend is?

Vogelaar

Een pluspunt van de regionale Facebookpagina's vind ik ook dat je hieruit de conclusie mag trekken dat de meeste belangstelling in onze regio uitgaat naar vogels. Je hebt er de benaming 'vogelaar' voor, tegenwoordig een geuzennaam. Na de vogels komen de vlinders en de libellen en dan zie je de paddenstoelen en zoogdieren. Opvallend en jammer vind ik het dat er zo weinig meldingen van planten zijn en bijna helemaal geen foto's. Een manco, terwijl er toch plantendeskundigen in deze omgeving te vinden waren en nog steeds zijn.

Natuurlijk vastgelegd

In de spotlights

De WESTEREEN - In het voorjaar is de Zwagermieden gevuld met grutto's die de wacht houden op paaltjes. Als dan de wolkjes net zorgen voor zonneharpen, kan ik toeslaan als natuurfotograaf! Een speciaal moment, alsof ik op de eerste rij zit van een voorstelling.

Foto: Robin van der Land

De 18-jarige Robin van der Land uit De Westereen timmert goed aan de weg als natuurfotograaf. Hij won meerdere fotowedstrijden en zijn foto's worden over de hele wereld gedeeld via social media. Hij verzorgt elke maand een fotorubriek in deze krant: Natuurlijk vastgelegd.

Vind mij op social media :
Instagram Robinvanderland
Facebook Robin van der Land

Tip:

Wilt u de natuur in huis brengen met een foto van Robin van der Land aan de muur? Stuur gerust een mail naar: vdlandrobin@gmail.com

Douma
AUTOSCHADE
Hegekamp5
9287 MB Twijzelerheide
tel 0511 - 44 97 05
fax 0511 - 44 97 52
mobiel 06-20 61 41 56
www.doumaautoschade.nl info@doumaautoschade.nl
TAXATIE | SPUITWERK | UITDEUKEN | AUTORUITEN

'n trap op maat...
machinaal maatwerk
TRAPPEN
KOZIJNEN
RAMEN
DEUREN
Reitsma
timmerwerken
tel 0511-44 43 80 fax 0511-44 57 54
Boskloantsje 8-A Kollumerzwaag
www.reitsma-timmerwerken.nl

grondverzet - zand- en grondhandel - kraanverhuur
grondverzet
Robbie vd Broek
zwaagwesteinde
www.grondverzetvandenbroek.nl
telefoon: (0511) 47 34 47
GSM: 06 - 22 96 97 52

garage
FOGELSANG
Jacob de Vries
Reparatie Onderhoud APK
Fogelsang 69, 9271 GC De Westereen
Tel. 06 - 13 45 25 97

Skildersbedriuw
D. Bosma
Schilderwerk
Wandafwerking
Beglazing
Zwagerbosch T 06 306 808 95
www.skilderbosma.nl

Sake
BEKKEMA
VERBOUWING IN EN OM UW WONING
KOZIJNEN - RAMEN - DAKRENOVATIE - DAKKAPELLEN
TUINHUISJES - BERGINGEN - KEUKENS - BADKAMERS
De Moarrewei 3, 9104 LA Damwâld
T. 06 - 29 18 77 85 e-mail: info@sakebekkema.nl
WWW.SAKEBEKKEMA.NL

A.P.K. KEURINGSSTATION
Wij keuren alle merken auto's.
Speciale prijzen, herkeuring GRATIS!
Onderdelen en banden: scherp geprijsd!
Bij grote beurt: GRATIS KEURING!
GARAGE VRIES
Rijksweg 11 - EESTRUM - Tel. 0512-471252

Gastouderbureau
de Wâlden
Haadwei 51A
9104 BC Damwald
info@gobdewalden.nl
06-46776278
www.gobdewalden.nl

GROUPAUTO CARXPERT
CarXpert Sikkema
we zijn specialist in het auto
onderhoud & reparatie van de merken BMW en Mini.
• Onderhoud & Reparatie van alle merken
• APK
• Schadeherstel
• Bandenservice
• Voorruit reparatie
• Inbouw van accessoires
• Specialist BMW en Mini
Hegekamp 3, 9287 MB Twijzelerheide
Tel: 0511 - 443400 | Fax: 0511 - 449514
sikkema@carxpert.nl | www.carxpert-sikkema.nl

HOVENIERSBEDRIJF VOGT
• Tuinaanleg
• Tuinonderhoud
• Bestrating
• Renovatie
• Snoeiwerk
• Particulier en bedrijven
Conradistrjitte 3 • 9271 AJ De Westereen
Telefoon 06 20 62 44 03

dv&n
accountants
adviesgroep
75 jaar
WIJ
ONTZORGEN
U VOLLEDIG
Keimpe Gros
Wij benaderen u graag persoonlijk en direct op het gebied van onder andere fiscaal- en bedrijfsadvies. Wij maken gebruik van online tools zodat u uw administratie altijd kunt inzien. Daarnaast bieden wij maatwerkoplossingen aan voor complexe vraagstukken.
Drachten Surhuisterveen Roden De Westereen
Bezoekadres
A. v/d Meulenstrjitte 12
9271 BL De Westereen
T (0511) 44 38 40
W www.dven.nl
E dewestereen@dven.nl
@dvenonline

Túnsintrum
De Sweach
Nei 35 jier Túnsintrum "De Sweach" komt dêr no ek wer in ein oan.
Wy hâlde mei yngong fan 26 Juni op mei de ferkeap oan particulieren.
Wy geane fan ôf dy dei troch as kwekerij en handelssintrum en dan sille de hikken en doarren net altyd mear iepen stean.
Wy tinke werom oan in geweldige moaie tiid, wy hawwe it dien mei nocht en wille.
En dat hie net moochlik west as wy jimme net as klanten hân hiene.
Wy wolle jimme foar al dy jieren, by dizze tige tanke foar dat fertrouwen. Fam Banga.
Fan ôf no hawwe wy **25 % koarting** op potten en beelden.
En in mes skerpe oanbieding yn Buxus pyramiden fan 0,50 cm ta 100 cm
Wy hawwe yn de lêste wike, fan 22 juni ta 26 juni dagen mei koarting, jimme kinne dy dan fine op Facebook.
www.tuincentrumdesweach.nl
Foarwei 210 Kollumerzwaag tel.: 0511-447160

Het schrijfmachinemuseum van Ryk van Dijk

‘Ik bin miskien in bytsje ‘getikt”

GYTSJERK - Hij is misschien een beetje getikt, geeft Ryk van Dijk (75) uit Gytsjerk toe. Laat die diagnose nou precies passen bij zijn grote liefde: de schrijfmachine. Maar liefst 503 exemplaren heeft Ryk in z’n bezit, waarvan er zo’n 250 te bezichtigen zijn in z’n schrijfmachinemuseum Sjoch. ,,Ek al is it ‘vergane glorie’, foar my is de skriuwmasine it moaiste dat der is.”

Tekst: Nynke van der Zee Foto’s: Marcel van Kammen

De garage naast de woning aan de Nieuwe Straatweg in Gytsjerk is het domein van Ryk. Praktisch iedere dag is hij hier te vinden. Beneden is zijn werkplaats; de droom van iedere vakman. Duizenden moertjes, schroefjes, boutjes, veertjes, tangetjes en ander ark zijn keurig gerangschikt en vullen de muren van de werkplaats van top tot teen. Uren kan Ryk hier genieten van zijn schrijfmachines, die veelal flink op leeftijd zijn. „It âldste bistje dat ik yn hûs ha, komt út 1880”, weet hij. „Dy stiet hjir boppe.”

Reis rond de wereld

Voorzichtig gaat Ryk me voor via de steile trap die leidt naar het museum. Wanneer hij het luik optilt, opent hij een ware schatkist aan schrijfmachinehistorie. Kasten langs de wanden en vitrines in het midden van de ruimte zijn gevuld met honderden exemplaren. Iedere centimeter van het museum gebruikt Ryk om de geschiedenis van de schrijfmachine tot leven te brengen. Grote trots is de Adler schrijfmachine, met het opvallende gouden logo op de voorkant. „Adler wie in Dútske fytsefabrikant”, vertelt Ryk. „Op it logo sjochst in adelaar dy’t op it tsjil fan in fyts sit. Ik ha it logo der sels mei gouden pinne wer opsetten.”

Het schrijfmachinemuseum grossiert in uiteenlopende merken en neemt de bezoeker mee op een reis rond de wereld. Van de Duitse merken Adler, Triumph, Aktiv en Mignon gemaakt door de AEG fabrieken, maar ook de onverwoestbare Olympia, het parardepaardje gemaakt in het Duitse Wilhelmhaven tot de Amerikaanse Barlock en Remington en de Italiaanse Olivetti. Van iedere machine weet Ryk exact waar hij vandaan komt, maar ook van wie hij de machine ooit kreeg of waar hij hem op de kop wist te tikken. „Dêr sit foar my de leafde yn; dat ik noch presys wit wa’t eartiids mei de masine wurke hat”, vertelt hij. Van hoge piefen die de schrijfmachine destijds puur voor hun eigen aanzien onaangeraakt op het bureau hadden staan, tot hardwerkende secretaresses die de blaren op hun vingers typten. Ryk kent ieder verhaal en kan er smakelijk over vertellen.

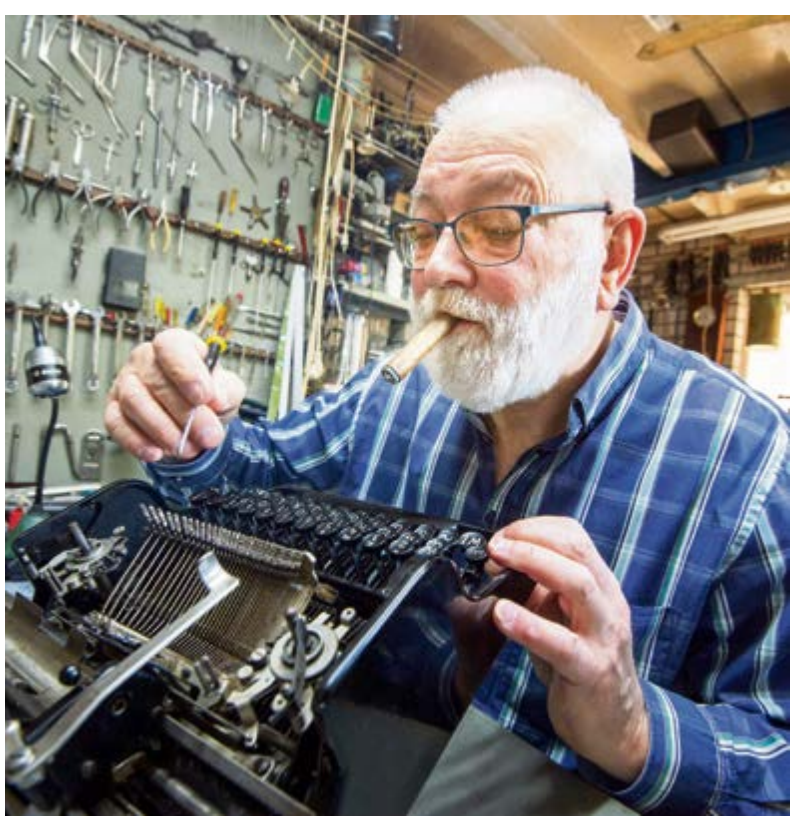

Thuis op zolder

Voor zijn eigen levensverhaal moeten we terug naar 1946, het jaar waarin Ryk in Rinsumageest wordt geboren. Als hij zes is, verhuist het gezin naar Leeuwarden. Na de lagere school gaat Ryk, zoals bijna al z’n klasgenootjes, naar de opleiding voor elektra en metaal. Daar treft hij zijn leraar de heer Meijer, die in Ryk veel talent ziet voor het specialistische priegelwerk. „Ik wie altyd hiel krekt”, knikt Ryk. „Meijer hie in geweldige minskekennis en seach dat ik net geskikt wie foar de metaalsektor. Dêrom regele er foar my in oar baantsje: typemasinemonteur.”

Na z’n middelbare school belandt Ryk bij de Algemeene Friesche Verzekeringsmaatschappij; een kantoor met uiteenlopende merken schrijfmachines. Al snel raakt hij gefascineerd door het mechanisme achter iedere machine. Nadat hij de deur om vijf uur achter zich dichttrekt, begint thuis zijn tweede baan. Op een klein kamertje repareert hij diverse typemachines voor vrienden, collega’s maar al snel ook voor klanten. Huisartsen, administratiekantoren, accountants en kantoorboekhandelaren; iedereen weet Ryk van Dijk feilloos te vinden.

‘Myn plakje’

Ook in militaire dienst demonstreert Ryk z’n talent voor het repareren en onderhouden van schrijfmachines. Hij mag aan de slag als schrijfmachinemonteur op de Oranje Nassau kazerne in Amsterdam, waar de kantoren vol staan met schrijfmachines van het merk Remington. In Amsterdam ontdekt hij op de Heiligeweg de Olympia schrijfmachine, één van de degelijkste exemplaren, die hij na zijn diensttijd introduceert bij zijn verzekeringsmaatschappij. Na z’n diensttijd keert Ryk terug naar Leeuwarden en pakt z’n werkzaamheden thuis en op kantoor weer op. Dag en nacht werken eist z’n tol. Ryk raakt overspannen en besluit het rustiger aan te doen.

Om de drukte van de stad te ontvluchten, zoekt Ryk samen met z’n vrouw een nieuw stekkie. In Gytsjerk vindt het stel de sfeervolle woning aan de Nieuwe Straatweg. Waar z’n vrouw verliefd wordt op het huis met de vier knusse ramen aan de voorzijde, valt Ryk als een blok voor de garage. „Ik wist fuortendaliks: dit wurdt myn plakje.” Zogezegd, zo gedaan. De garage wordt omgetoverd tot werkplaats en museum. Ondanks de grote ruimte, is het museum echter nog te klein om alle schrijfmachines uit te kunnen stallen. „Der hienen noch twa fan sokke hokken bymoatten as ik alles sjen litte wol”, lacht hij.

Patiënt op de werkbank

Ook als er geen bezoekers zijn, is Ryk in de garage te vinden. Uren brengt hij door in de knusse werkplaats, met specialistisch gereedschap waar menig vakman jaloers op zou zijn. Van ieder moertje, boutje of schroefje weet Ryk exact waar het ligt. Opruimen doet hij het liefst zo weinig mogelijk. „Silst altyd sjen: ha’k krekt wat fuortsmiten, ha ik it de oare deis wer nedich”, verklaart hij de keuze om alles zo veel mogelijk bij het oude te laten.

Als een heuse patiënt komt iedere schrijfmachine op de werkbank van Ryk te liggen. Geconcentreerd buigt hij zich over het mechanisme met duizenden piepkleine onderdeeltjes. In z’n mondhoek zijn andere grote liefde: de sigaar. Met engelengeduld en een enorme portie liefde zorgt Ryk dat iedere schrijfmachine in uitstekende conditie is. Naast z’n eigen exemplaren neemt hij ook steeds vaker schrijfmachines van anderen onder handen. „Minsken út it hiele lân wei komme hjir hinne mei harren masine. Soms rint my it wetter yn ‘e mûle as se harren eksimplaar út de tas helje.”

Vergane glorie

Ondanks dat de schrijfmachine vele jaren geleden al plek heeft gemaakt voor de computer en inmiddels de tablet en laptop, merkt Ryk dat de ouderwetse typemachine bezig is aan een comeback. “Hieltyd mear minsken wolle inoar in brief skriuwe. Net mei de pinne, mar mei de typemasine. Ik krij geregeld de fraach oft ik noch in kofferskriuwmasine ha, dy’t minsken wer brûke wolle.” Die hernieuwde interesse stemt Ryk positief. Ook al zal de schrijfmachine dienstdoen als accessoire in huis, het maakt hem niet uit. „As minsken krekt as my fan sa’n masine hâlde, bin ik al bliid”, lacht hij.

Om z’n liefde met iedereen te delen, geeft hij regelmatig rondleidingen door z’n museum. Jong of oud; iedereen is welkom. „Koartlyn hie ik hjir in heit mei in lyts jonkje op besite. Ik typte efkes in stikje op in masine. ‘Sjoch heit, hy kin fuort ek printe!’ rôp ik jonkje ferrast. Dat fyn ik prachtich. Dêr doch ik it foar. Ek al is it ‘vergane glorie’, foar my is de skriuwmasine it moaiste dat der is.”

Het schrijfmachinemuseum Sjoch is geopend op afspraak. Mail voor vragen, onderhoud, reparatie of een bezoek naar sjoch-museum@hotmail.com.

GROTE PARTIJ KWALITEITS BOXSPRINGS
UIT VOORRAAD LEVERBAAR!!!

Caresse 4500 - Afmetingen 140x200 cm

- Let op! beperkte voorraad
- Meerprijs 160 x 200 cm slechts € 150,-

VAN ~~€ 2.420,-~~

Vlak: vanaf € 1095,- incl. montage

Elektrisch: € 1.595,- incl. montage

Meulen & Baarsma Quality Beds het enige Friesche familie bedrijf in bedden met vestigingen in heel Friesland

MEULEN & BAARSMA
quality beds

Dokkum Zuiderschans 8 - T. 0519 221871
www.meulenenbaarsma.nl

Vakwerk Sinds 1910

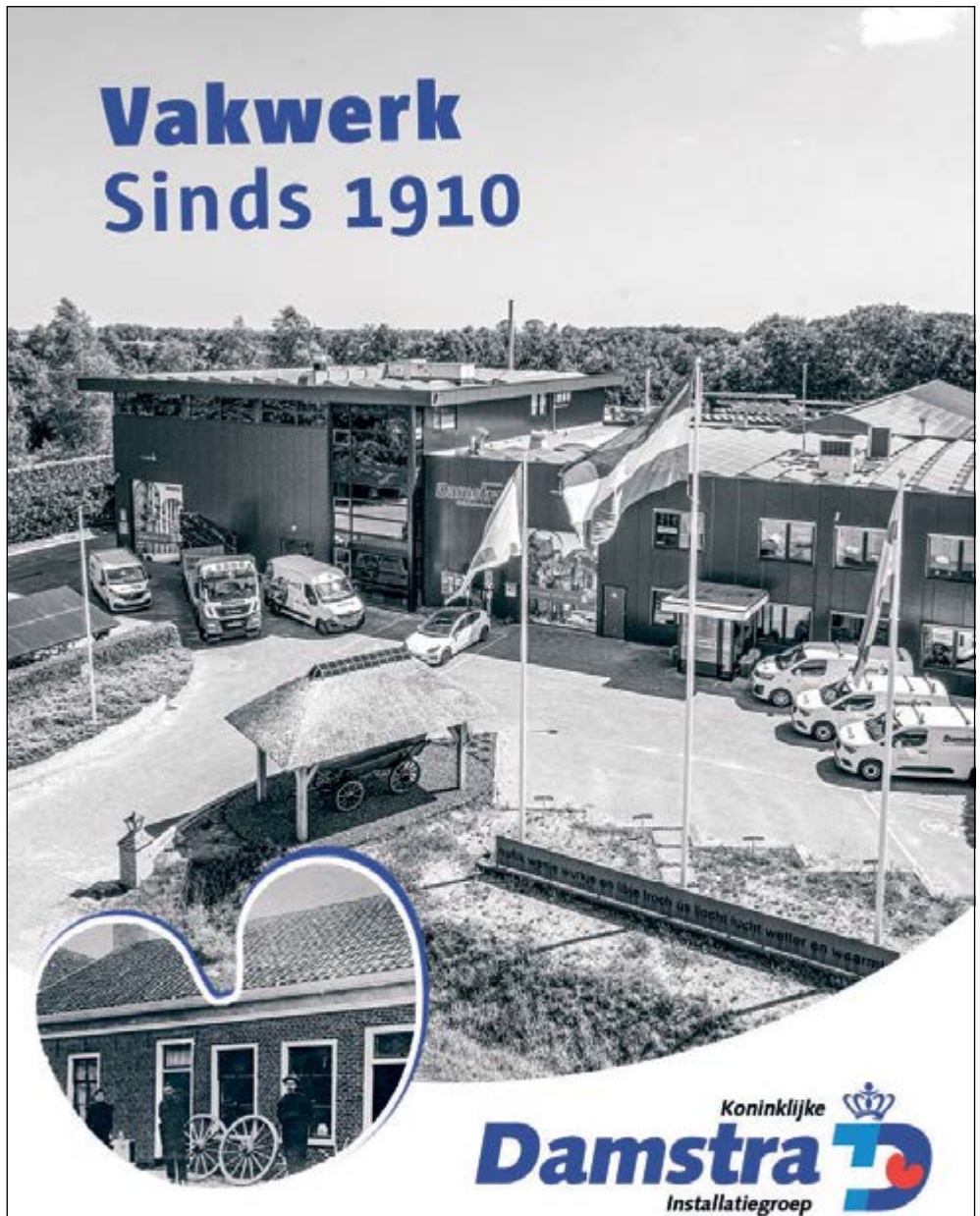

Koninklijke Damstra Installatiegroep

Installatietechniek | Duurzame Techniek | Service & Onderhoud

www.damstra.nl 0511 - 42 45 00

Proefactie
3 maaltijden voor slechts € 10,-

Losse maaltijd € 7,30 incl. bezorging/ BTW

Iedereen die gezond en lekker wil eten, kan bij ons terecht. Dus niet alleen ouderen, maar ook jonge mensen. Elke dag koken wij een gezonde, lekkere en gevarieerde maaltijd voor u. Traditionele Fryske stamppotten, gerechten met rijst en pasta... er is teveel om op te noemen. Ook vegetarische gerechten en dieetmaaltijden bereiden wij graag, zonder meerprijs.

Interzorg Groep
Gelooft in goede zorg

Maaltijdservice aan Huis is onderdeel van de Interzorg Groep:
voor al uw Thuiszorg, Woonzorg, Maatschappelijke Zorg en Maaltijdservice
Foswerterstrjitte 71 | 9172 PS | Ferwert | 088 - 5180200 | www.interzorggroep.nl

www.maaltijdserviceaanhuis.nl

Vul de antwoordkaart in en ontvang geheel vrijblijvend 3 maaltijden voor slechts € 10,- .
Normaliter kost een maaltijd € 7,30. Een maaltijd incl. nagerecht en 1x per week een voorgerecht kost € 7,90.

* Na het ontvangen van de antwoordkaart nemen wij zo snel mogelijk contact met u op over het leveren van de drie maaltijden.

✔ Ik maak gebruik van de proefactie en ontvang graag eenmalig 3 maaltijden voor slechts € 10,-

Naam: .....

Adres: .....

Woonplaats: .....

Telefoon: .....

E-mail: .....

Postzegel niet nodig

Maaltijdservice aan Huis
Antwoordnummer 6700
9172 ZX Ferwert

Maaltijdservice aan Huis
Eten met zorg

KOOISTRA van der PLOEG
kozijnen ramen deuren

www.kvdp.nl

Harm Smidswei 13, 9298 RE Kollumerzwaag
Tel.:(0511) 443615• info@kvdp.nl

Kinderen uit groep 7 en 8 van CBS De Gearing mochten vragen stellen aan Lubbert Visser die de oorlog als kind meemaakte.

Educatieproject brengt gesprekken over oorlog op gang

EE - Op maandag 21 juni wordt in Ee een nieuw educatieproject over de Tweede Wereldoorlog gelanceerd. Het gaat om een kinderboek, bijbehorende liedjes en een film. Rode draad in het verhaal is dokter en verzetsheld Jarl Ruinen. Zijn dochter Lineke en kameraad van zoon Luuk, zijn bij de presentatie aanwezig.

„Ik weet nog dat bij mijn ouders heel lang een foto van Jarl Ruinen op het kastje in de pronkkamer heeft gestaan. Alle inwoners hadden in die tijd uit eerbetoon dezelfde foto van hem in huis staan", vertelt Auke Ferwerda uit Ee. Hij kwam vier jaar geleden al op het idee om een film te maken over de oorlog, gezien door de ogen van een kind. Aanleiding voor hem was het verhaal van de half-Joodse Tonny Wagenaar (1931), die in de oorlog bij zijn pake en beppe in Ee zat ondergedoken. „Zij hadden ook nog een Joods meisje, Ria, in huis. Dat was een bewuste keuze. Mijn pake en beppe wisten dat het gevaarlijk was en dat ze een gigantisch risico namen. Voor hetzelfde was het anders gelopen", zegt Auke. De familie Ferwerda heeft nog altijd nauw contact met Tonny gehouden. Voor dit project legden zij zijn verhaal vast op video.

'Ik heb mijn vader vreselijk gemist'

Dat het anders kon lopen weet Lineke Ruinen (1939) als geen ander. Haar vader, Jarl Ruinen, werd op 22 januari 1945 doodgeschoten in Dokkum. Hij was huisarts in Ee en zat in het verzet. Hij werd door de inwoners van Ee gezien als een held. Maar vond Lineke haar vader ook een held? Die vraag stelden de kinderen van groep 7 en 8 van CBS De Gearing haar op school. „Dat vind ik moeilijk", zei Lineke. „Begrijp me goed, ik vind het geweldig dat hij zoveel mensen heeft geholpen in de oorlog, maar ik heb mijn vader wel vreselijk gemist." Ook Lubbert Visser (1936) uit Dokkum is nog steeds diep onder de indruk van wat er met de vader van zijn beste vriend Luuk is gebeurd. „In het begin heb ik er nachtmerries van gehad. Ik kon het me niet voorstellen. Het moment dat ik het vreselijke nieuws hoorde herinner ik me als de dag van gisteren."

'Se ha dyn heit deasketten'

Zanger-liedjesschrijver Onno Loonstra uit Ee maakte een lied over het moment dat Lubbert en Luuk hoorden dat Ruinen was doodgeschoten. „Se ha dyn heit deasketten", riep één van de jongens uit het dorp toen ze aan het spelen waren in de sneeuw. „Onze onbezorgde jeugd was in één klap voorbij", vertelt Lubbert. Van die onbezorgde jeugd heeft Ruinen zelf opnames gemaakt tijdens de oorlog. Hij had een camera waarmee hij beelden maakte van het dorpsleven in Ee. Zijn vrouw Klara en hun kinderen Luuk, Lineke en Frits komen ook in beeld. Ruinen is zelf ook nog te zien met zijn hoge hoed. Van dit unieke beeldmateriaal maakte Loonstra een muziekclip. Samen met een kinderkoor van de basisschool in het dorp – onder leiding van 'muziekjuf' Zwaanette Dijkstra uit Ee – nam hij in totaal vier liedjes op in de Dream Project Studios in het dorp.

Presentatie in de tuin van Ruinen

De vier liedjes sluiten aan bij het verhaal dat Klasina van der Werf schreef voor het kinderboek dat eveneens op 21 juni wordt gepresenteerd. Bijzonder is dat de presentatie in de tuin bij het huis plaatsvindt, waar Ruinen met zijn gezin heeft gewoond. Lubbert herinnert zich nog goed dat ze hier als kind vaak speelden. „En als dokter Ruinen een film wilde laten zien, ging dat als een lopend vuurtje door het dorp. Zijn garage werd dan omgebouwd tot dorpsbios. Op de garagedeuren werd een laken gespannen en tientallen aardappelkistjes fungeerden als stoelen. Op het witte doek konden de kinderen zichzelf en andere bekenden uit het dorp zien. Na afloop kregen alle kinderen van mevrouw Ruinen zelfgemaakte Haagse hopjes. Dat was bijzonder, want we kregen nooit snoep", zegt Lubbert.

Fotolijst op iedere schoorsteenmantel

Voor Auke en zijn zoon Lieuwe Ferwerda, Onno Loonstra, Zwaanette Dijkstra en Klasina van der Werf is het doel van het educatieproject hetzelfde. Zij hopen dat de Tweede Wereldoorlog dankzij dit project dichter bij de kinderen wordt gebracht. Juist door de verhalen te vertellen die dicht bij huis zijn gebeurd. Het is op 21 juni precies 76 jaar geleden dat Jarl Ruinen werd herbegraven in Ee. Lubbert Visser heeft de uitnodiging van die begrafenis altijd bewaard. „Meester Plantinga zei tegen ons: 'Jullie mogen er bij zijn, maar wees eerbiedig. De handen uit de zakken en de pet af."
Ook nu staan de kinderen in Ee weer stil bij het graf en monument van Ruinen. Zij krijgen na afloop allemaal een boek en een fotolijstje mee naar huis met daarin de foto van Jarl Ruinen. Het is een boek dat elk jaar rond dodenherdenking gebruikt kan worden op basisscholen in Noordoost-Friesland, maar het is ook een boek om thuis samen met de kinderen te lezen. In het boek staan vragen en opdrachten die helpen om de gesprekken over de oorlog op gang te brengen. Het fotolijstje met de foto van Ruinen mogen de kinderen uit Ee op een speciale plek in huis zetten. Net als 76 jaar geleden.

Jarl, het verhaal over een dokter en verzetsheld

Maak kennis met Jarl Ruinen, een dokter en verzetsheld uit het Friese dorpje Ee. Hij heeft met gevaar voor eigen leven vele Joodse en andere onderduikers gered in de Tweede Wereldoorlog. Jarl is op 22 januari 1945 doodgeschoten door de Duitsers. In het boek vertellen Lubbert en Lineke het verhaal van Jarl Ruinen, zoals ze het zelf beleefden. Lubbert speelde altijd bij Ruinen thuis en Lineke is zijn dochter. Zij maakten de oorlog als kind mee, net als Tonny die ondergedoken zat in Ee. Deze drie verschillende kinderen hebben één ding gemeen met elkaar: 'Onze onbezorgde jeugd was in één klap voorbij.'

Het boek speelt zich af in Noordoost-Friesland en is geschikt voor kinderen vanaf 8 jaar. Ook voor volwassen is het interessant om te lezen wat er tijdens de Tweede Wereldoorlog in hun eigen regio is gebeurd. Vormgeefster van het boek is Afie Schilstra-Riemersma van Lauwers Reclame in Dokkum. Het educatieproject is mede mogelijk gemaakt door: Gemeente Noardeast-Fryslân, CBS De Gearing, Dorpsbelang Ee, Protestantse Gemeente Ee, Oostrum-Jouswier en Prins Bernhard Cultuurfonds. Het boek is verkrijgbaar bij boekhandel Van der Velde in Dokkum en bij Primera Van der Weg in Damwâld.

De foto die na de dood van Jarl Ruinen bij vrijwel alle inwoners van Ee op de schoorsteenmantel stond.

Speciaal bezoek

Tijdens de presentatie van het educatieproject krijgen de kinderen in Ee speciaal bezoek. Martin van der Spoel uit Dokkum komt langs in zijn tenue van de Binnenlandse Strijdkrachten om een geheim pakketje te bezorgen. „Mijn opa heeft in het verzet gezeten. Als kleinzoon ben ik hier natuurlijk erg trots op. Daarom ben ik lid geworden van een vereniging die de Binnenlandse Strijdkrachten uitbeelden. Dit om mijn opa te eren en omdat niemand moet vergeten wat er in de Tweede Wereldoorlog is gebeurd en wat een deel van de Nederlandse bevolking heeft gedaan in het verzet." Ee heeft met het 'optreden' van Martin een primeur. Hij hoopt in de toekomst vaker een rol te kunnen spelen bij speciale gelegenheden. Daarnaast verzamelt hij spullen uit de oorlog om dit te gebruiken voor presentaties op basisscholen.

COLUMN

Vaderdag

Vroeger, als klein meisje, wilde ik 'later' met mijn vader trouwen. Niet omdat hij sterk, stoer of een held was, maar gewoon omdat hij mijn vader was. Hij regelde leuke uitjes voor het gezin, bijvoorbeeld naar het bos en zat vaak met zijn neus in de reisboekjes om de vakanties te plannen. O ja, en hij kon heel goed bitterballen bakken, daarom noemden we hem soms 'Sjoerd bitterbal'. Geïnspireerd door de man van de snackbar in het dorp, die 'Tjeerd patat' heet.

Als puber vond ik mijn vader best wel irritant. Zijn goedbedoelde adviezen sloeg ik meestal in de wind. Pas na mijn studietijd ontdekte ik dat we ook wel veel overeenkomsten hebben. Allebei een beetje chaotisch, dezelfde woordgrapjes, een knorgeluid als we lachen, maar ook een liefde voor schrijven en organiseren. 'Papa' van Stef Bos was toen al ons favoriete lied en nog steeds raakt het nummer mij. Misschien wel omdat ik steeds meer besef hoe waardevol het is dat ik mijn vader al zo lang ken.

Tijdens het schrijven van het boek over de Tweede Wereldoorlog (zie hierboven) groeide dat besef nog meer. Ik interviewde voor dat verhaal Lineke, de dochter van dokter en verzetsstrijder Jarl Ruinen uit Ee. Zij heeft haar vader haar hele leven gemist. Zij herinnert haar vader als een hele lieve man, die haar hielp om haar pop een prik te geven als die ziek was en die haar geruststelde toen ze per ongeluk een elastiekje had doorgeslikt. Zij zat waarschijnlijk nog in de fase dat ze met haar vader wilde trouwen, toen hij werd doodgeschoten.

'Wat zullen we heit geven voor Vaderdag?', appte mijn zus vorige week. De laatste jaren gaven we al geen sokken of aftershave meer cadeau, maar een uitje. Als gezin (zonder aanhang en kinderen) gingen we dan naar het theater of naar het Fries Museum, maar vorig jaar kon dat vanwege corona niet doorgaan. 'We kunnen ook gewoon op bezoek gaan, bij hun thuis', appte mijn andere zus. 'Ja, dat doen we', stuurde ik meteen terug.

Want eigenlijk maakt het helemaal niks uit wát we gaan doen. Het klinkt zo cliché, maar het gaat er om dat we op Vaderdag samen kunnen zijn. Gewoon gezellig bijkletsen, of praten over vroeger onder het genot van een hapje en een drankje. En, wie weet… met bitterballen.

Klasina van der Werf

elkander
vertrouwde zorg in een vertrouwde omgeving
KwadrantGroep

Vertrouwde zorg in een vertrouwde omgeving

Zo lang mogelijk thuis blijven wonen. In uw eigen omgeving. Ook als u zorg nodig hebt. Daar zet Elkander zich voor in. Geworteld in Noordoost Fryslân, zijn wij altijd dichtbij.

Onze locaties in Dantumadiel

- Verpleegcentrum Talma Hûs in Feanwâlden
- Woonzorgcentrum Talma Hoeve in Feanwâlden
- Woonzorgcentrum Brugchelencamp in De Westereen
- Kleinschalig Wonen 't Hofke in De Westereen

Tel. Thuiszorg 088 512 6577 | Tel. Klant Advies Centrum 088 512 7004

Thuiszorg | Woonzorgcentra | Verpleegzorg | Dagverzorging | Specialistische zorg | Huishoudelijke hulp | Maaltijdservice | Tijdelijk verblijf

www.elkander.frl

GEZINSMAATJE GEZOCHT

Jouw opvoedervaring is juist *NU* maar ook *STRAKS* enorm waardevol!

Met een paar uur per week kun jij een gezin, ÉCHT verder helpen!

Kleine moeite, geweldig gevoel, www.home-start.nl

Heb je interesse in dit vrijwilligerswerk? Neem dan contact op met:
Lara Harkema, coördinator Home-Start Noord-Oost Friesland
M: 06 35 11 38 52 E: l.harkema@humanitas.nl

HOME START

75 jaar humanitas

BAKKERIJ SCHOTANUS

Bakkerij Schotanus

Tevens: klein postkantoor, verse vleeswaren, rookartikelen en diverse levensmiddelen

KINDERFEESTJE
KINDERTAARTEN
BRUIDSTAARTEN
WORKSHOPS
ROGGEBREA
POST NL

LUXE BROOD-, KOEK- en BANKETBAKKERIJ

Aanbieding

"Vaderdag" Oranjekoekstrook	€4,95
BBQ Breekbrood	€2,45

VOOR HET VADERDAG ONTBIJT

4 gesort. mini luxebroodjes	€3,35
6 gesorteerde bolletjes	€2,20

Elke maandag

4 broden
(wit, bruin of volkoren)
€ 7,40

DOARPSTRJITTE 10, 9287 LX TWIJZELERHEIDE | TEL. 0511 - 44 16 67 | BAKKERIJSCHOTANUS@OUTLOOK.COM

WWW.BAKKERIJSCHOTANUS.NL

Voor al uw garages, tuinhuisjes en bergingen!

BIJ AANKOOP VAN EEN TUINHUISJE, BERGING
OF GARAGE: UW SIERBESTRATING
VOOR EEN SPECIALE PRIJS

Houtbouw G. van der Wal
Hou't bij Hout...

Koarteloane 67
9298 RE KOLLUMERZWAAG
Tel.: 06 - 50 86 42 42
Info@houtbouwgvanderwal.nl

www.houtbouwgvanderwal.nl

Ook het juiste adres voor al uw (sier)bestratingen

VISSER Woninginrichting

Ferlinge Stasjonsstrjitte 46 - De Westereen - Tel. (0511) 44 21 21

Gordijnen | In-between | Vitrage | Tapijt | Laminaat

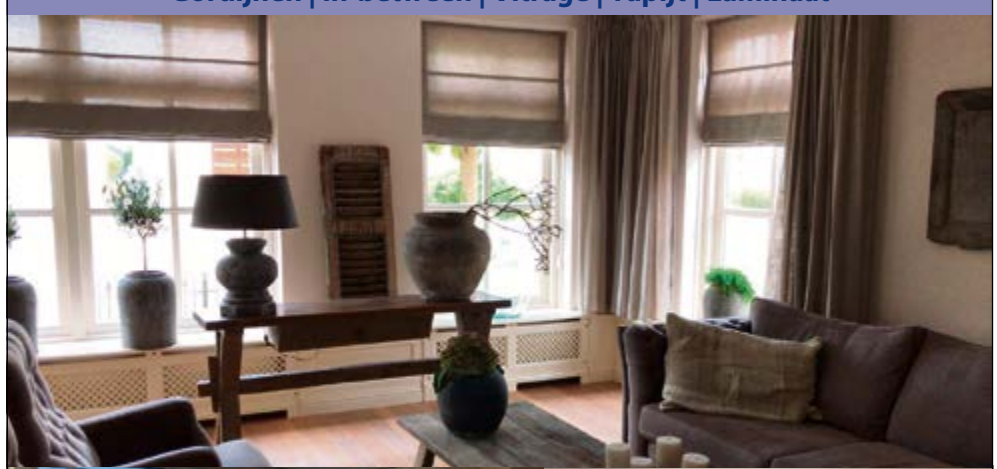

Wij zijn het goedkoopste adres voor al uw: vouwgordijnen, in-betweens, overgordijnen en vitrages. Ook verzorgen wij graag uw; tapijt-, vinyl-, pvc-, laminaat- en marmoleum vloeren.

www.vissergordijnen.nl

Meer zonwering verkocht door thuiswerken

KOLLUMERZWAAG - De 38-jarige Klaas Dijkstra van DTB Zonwering uit Kollumerzwaag heeft het drukker dan ooit met het leveren en monteren van screens, rolluiken en alle andere vormen van zonwering. ,,De coronacrisis heeft ons geen windeieren gelegd. Veel mensen ontdekken dat zonwering heel handig is nu ze thuis moeten werken. Ze willen geen last hebben van de zon op hun laptop.''

Tekst: Klasina van der Werf Foto: Jaap de Boer

Onder de naam Dijkstra Totaal Bouw begon Klaas Dijkstra drie jaar geleden voor zichzelf. „Ik heb bijna twintig jaar in vaste dienst gewerkt en moest altijd ver reizen. We maakten bij dat bedrijf lange dagen, waardoor ik steeds meer collega's zag vertrekken. In 2018 was ik er zelf ook klaar mee en heb ik de stap gezet om als ZZP'er verder te gaan. Zonwering is altijd mijn specialiteit geweest, maar voor de zekerheid ben ik ook begonnen met het aanbieden van timmerwerkzaamheden. Dat is er nooit van gekomen. Vanaf het begin heb ik het druk gehad met zonwering en in coronatijd is de vraag alleen maar groter geworden. Vandaar dat mijn bedrijf nu DTB Zonwering heet."

Tijd voor klanten

Hij maakt nog steeds lange dagen, maar nu is het voor zichzelf en dat voelt toch anders. „Soms is het wel heel druk, maar ik ben blij dat zoveel klanten ons weten te vinden. De leverancier zegt weleens, wat jij teweeg brengt als beginnende ondernemer, dat hebben we nog nooit beleefd", vertelt Klaas. Hij probeert zich te onderscheiden door tijd voor de mensen te nemen. „Ik luister naar wat zij willen en pas mijn advies daarop aan. Ik kom bij de mensen thuis, neem een paar voorbeelden mee en maak meestal ter plekke een offerte zodat ze meteen weten waar ze aan toe zijn."

Zonnige kant

Momenteel worden vooral veel screens, rolluiken en knikarmschermen verkocht. Maar we verkopen ook markiezen, raamdecoratie, horren, glazen schuifwanden en (aluminium) veranda's. „De keuze is reuze", lacht Klaas. Zijn vrouw Baukje Petra regelt de planning en verzorgt de administratie. Daarnaast werkt hij altijd samen met een vaste groep ZZP'ers. Voor de toekomst wil DTB Zonwering graag uitbreiden en een showroom beginnen. „Dan kunnen mensen de producten echt zien en voelen, dat is toch anders. De vraag is alleen wanneer we dit gaan realiseren. Eigenlijk heb ik daar geen tijd voor, maar je hoort mij niet klagen. Ik bekijk het leven altijd van de zonnige kant."

Meer informatie:
www.dtbzonwering.nl

Hondentrimster Marion Meintema:

'Der stean hjir soms 'bakbeesten' op tafel'

Klitten in de krullen van je poedel. Je Golden Retriever die in de zomer oververhit raakt door z'n dikke pels. Of je bearded collie die door z'n lange manen niets meer ziet. Heel wat hondeneigenaren zitten met de handen in het haar wanneer de vacht van hun hond te wensen overlaat. Nergens voor nodig. Marion Meintema neemt je viervoeter in haar spiksplinternieuwe trimsalon met liefde onder handen.

Tekst: Nynke van der Zee Foto: Marcel van Kammen

Trots opent Marion de deuren van haar trimsalon aan de Zevenuisterweg 45A in Noardburgum. Wie net als in de kapsalon volle vitrinekasten verwacht met flesjes shampoo, stylingsproducten en haarkleurmiddelen, komt van een koude kermis thuis. Naast de in hoogte verstelbare tafel en de grote spiegel is het zoeken naar spullen, die keurig zijn opgeruimd. „Hjir knip ik de hûnen", wijst Marion naar de tafel. „Ofhinklik fan de grutte fan de hûn kin ik it blêd nei ûnderen of nei boppen dwaan. Der steane hjir soms 'bakbeesten' op tafel."

Om ervoor te zorgen dat haar klanten niet ontsnappen, maakt Marion de hond met een riempje vast aan de beugel boven de kniptafel. Met uitzondering van de riem komt het knippen van een viervoeter vooral neer op engelengeduld en een portie lef. „De measte hûnen binne gjin 'fan' fan de kapper", weet Marion. „Dus is it saak om goed nei de lichemstaal fan in hûn te sjen. Yn de ôfrûne 16 jier ha ik hiel wat leard en kin ik in hûn as it ware lêze."

Zenuwen bij het baasje

Naast bijzondere hondensoorten komen er ook heel wat verschillende exemplaren baasjes langs in de trimsalon. „Dy kombinaasje fan minsken en bisten fyn ik it allermoaiste", knikt Marion. „Ik fyn hûnen geweldich, mar ik hâld ek fan minsken. Yn dit wurk ha ik alle dagen mei beide te krijen." Voordat Marion de schaar of het scheerapparaat in de vacht zet, legt ze ieder baasje geduldig uit wat ze exact gaat doen. „Minsken sizze faak: ús hûntsje is wat senuweftich, mar faak binne it harren eigen senuwen. Dy besykje ik fuort te nimmen."

Waar we bij de kapper gewend zijn om in de salon heel wat af te roddelen, is het in de trimsalon van Marion verrassend stil. „Ik praat eins noait tsjiin de hûn", legt ze uit. „It giet by hûnen foaral om dwaan. Ik kin in hûn wol fertelle: 'no sil ik dyn snút knippe', mar dat ferstiet er ommers dochs net. Just dy stilte en resolute hannelings soargje dat in hûn dy begrypt en ûntspannen wurdt."

Modellen van de straat

De kneepjes van het hondentrimvak leerde Marion 16 jaar geleden in Rotterdam. Een jaar lang reisde ze ieder weekend af naar de havenstad om te leren knippen, scheren en plukken. En net zoals dat bij een kappersopleiding het geval is, werd iedere leerling geacht z'n eigen model mee te nemen. „Yn it begjin frege ik freonen en famylje mei in hûn oft ik harren hûntsje meinimme mocht. Mar al rap wie ik troch myn modellen hinne."

Marion besluit het zoeken naar modellen creatiever aan te pakken. „As ik op strjitte in baaskje mei in bysûndere hûn rinnen seach, dan sprong ik út de auto." Er verschijnt een brede glimlach op haar gezicht. „Baaskes stiene faak efkes frjemd te sjen as ik myn fraach steld hie, mar ik ha hiel wat ûnbekende hûnen út Fryslân wat fan de wrâld sjen litten", grijnst ze.

Nieuwe plek, vertrouwd gevoel

Na zestien jaar in het vak te hebben gezeten, is de nieuwe trimsalon in Noardburgum het begin van een nieuw hoofdstuk voor Marion. „Myn doel is om ynkoarten út De Westereen wei te ferhûzjen nei Noardburgum. Ik ha earst socht om in geskikt plak foar myn salon en dêrnei folget it hûs. Mar ik moat sizze: it fielt no al fertroud!"

Uitvaart Vereniging Zwaagwesteinde

Deze regelt en verzorgt de complete uitvaart in overleg met de nabestaanden voor leden.

Sj. de Beer 06-14881806
H. de Hoop 06-37010132

- Personeel met plaatselijke bekendheid
- Geen winstoogmerk
- Eigen aula met vrij sleutelsysteem
- Opgegeven kinderen tot 18 jaar gratis
- Toetreding lidmaatschap ongeacht leeftijd (vraag naar de voorwaarden)
- Bijverzekeren mogelijk i.s.m. Twenthe Uitvaartverzekering
- Bodes dag en nacht bereikbaar

info@uitvaartverenigingzwaagwesteinde.nl
www.uitvaartverenigingzwaagwesteinde.nl

Postma konstruktie

Roazeloane 68, 9271 VL De Westereen
0511 - 44 13 27 \ 06 - 29 10 38 58
info@postmakonstruktie.nl

www.postmakonstruktie.nl

Berging of overkapping?
Fries Houtbouw laat uw tuin leven!
Kwaliteit voor een betaalbare prijs.

FRIES HOUTBOUW

Roazeloane 77, 9271 VT De Westereen
T 06-21680171 | www.frieshoutbouw.nl
info@frieshoutbouw.nl

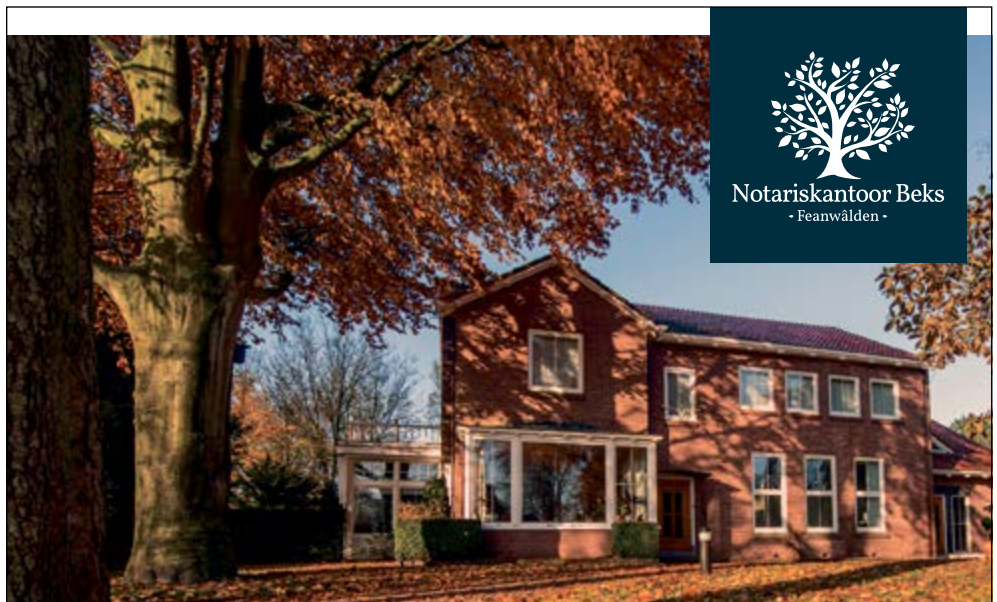

Notariskantoor Beks
- Feanwâlden -

De notaris voor uw regio!
Ga voor meer informatie naar **www.notariskantoorbeks.nl** of bel 0511-472212

Papilionem
uitvaartverzorging

Een waardige en respectvolle uitvaart.
Met persoonlijke, betrokken en liefdevolle begeleiding, recht vanuit het hart verzorg ik uw uitvaart, volledig afgestemd op uw wensen.

Tevens verzorgen wij uitvaarten met beperkte militaire eer voor post-actieven en veteranen. Hierbij geven wij op ceremoniële wijze aandacht aan de veteranenstatus of Defensie-, politie- of brandweerverleden van de overledene. De wensen van de overledene en nabestaanden zijn hierbij uiteraard leidend.

Uitvaartverzorging en uitvaartcentrum Feanwâlden e.o.,
De Zwette 2a ,9257 RP Noardburgum
Website: www.papilionem-uitvaart.nl
E-mail: info@papilionem-uitvaart.nl

Overlijden melden! Bel dag en nacht 06-42 40 25 46
Ongeacht waar u bent verzekerd.

JENNY KUPERUS PEDICURE

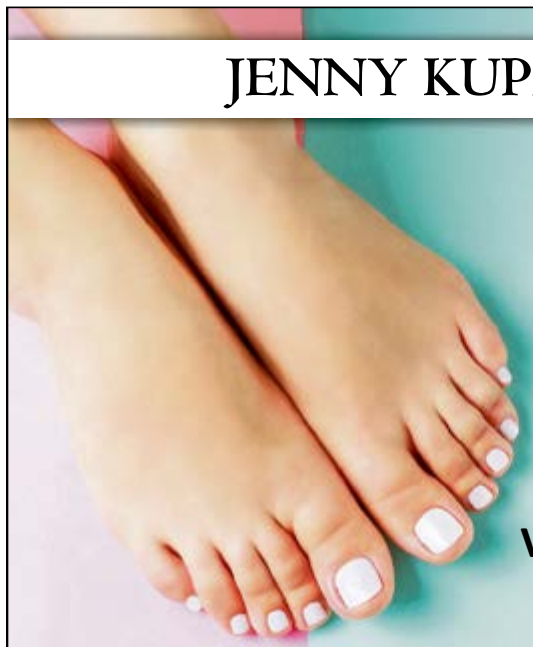

MEDISCH PEDICURE

ONCOLOGISCH VOETZORGVERLENER

Haadwei 51 A, Damwâld
Tel.: 06-23 69 85 32

Bosma autoschade
FERWERT
Klantgericht vakmanschap

- Autoschadeherstel
- Alle soorten spuitwerk
- Spotrepairs
- Uitdeuken zonder spuiten
- Ruitreparatie
- Taxatie
- Restylen

De Stelling 5A
9172 GV Ferwert
0518 - 41 27 63

AUTOSCHADE FERWERT.NL

Fysiotherapie
de Vesteynde
www.devesteynde.nl 0511 447 337

Wij **weten** wat u **beweegt!**

Textielhuis
Andries Korporaal

K. Sikkemaweg 9
ZWAAGWESTEINDE
Tel. 0511-441663
Dinsdagsmiddags gesloten

Ondergoed: Beeren-Limosa

* Thermofit ondergoed
* Pullovers, blouses, gilets, rokken, pantalons, jurken, pakjes, vesten
* Herenmode, nachtkleding, ochtendjassen, overhemden, bretels, stropdassen, petten en riemen, lakens en slopen tegen voordelige prijzen
* Ruime keuze in seniorenmode!
* Tafelkleden en lopers in smyrna en handweef
* Kleinvak: naaigaren, ritsen, sokkenwol

Lakens en dekbedovertrekken in katoen en flanel

UIT DE OUDE DOOS...

Geslaagd

DOKKUM - Het is weer de tijd van de geslaagden. Deze groep jongeren slaagde op 31 mei 1995 aan de Pedagogische Academie in Dokkum. Fotograaf Alex Bouma legde dit vrolijke moment vast. Het schoolgebouw van Claerkamp aan de Birdaarderstraagweg is inmiddels afgebroken en heeft plaatsgemaakt voor een appartementencomplex.

Besmettingsrisico

NOORDOOST-FRIESLAND - Twintig jaar geleden hield de crisis rond mond-en-klauwzeer (mkz) deze regio in z'n greep. Er werd een geval van mkz vastgesteld op een melkveehouderij in Ee en niet veel later dook het virus ook op een boerderij in Anjum op.

Het zeer besmettelijke virus, dat onschadelijk is voor mensen, zorgde ervoor dat al het vee van deze twee boerderijen en dat in een straal van twee kilometer in de omgeving moest worden geruimd, om de verspreiding van het virus de kop in te drukken.

De politie zette de toegangswegen naar het gebied af; alleen bewoners mochten bij de controle- en ontsmettingsposten langs. De RVV, de Rijksdienst voor de keuring van Vee en Vlees, kwam om de dieren in het toezichtgebied preventief te ruimen. Het ging om duizenden dieren.

Op 26 juni 2001 was de mkz-crisis officieel voorbij.

Foto's: Archief Alex Bouma/Facebookpagina: Door de lens van Alex Bouma

Westereender herinneringen van een 80-jarige die indruk hebben achtergelaten

Spelen rond het spoor

DE WESTEREEN - Eigenlijk is het niet meer voor te stellen dat wij als jeugdigen op en rond het spoor speelden. Ik weet nog goed dat ik met Geale langs de rails liep om grote stukken cokes (steenkool) te zoeken die van de stoomlocomotief waren gevallen. Het was meestal geen grote buit maar onze ouders konden er toch even de kachel mee opstoken.

En wat was het spannend als wij een cent op de rails legden, die was dan nog platter als een (dubbeltje) als de locomotief er overheen was gereden. Wij zijn opgegroeid met de treinen, dat kwam ook omdat wij ernaast woonden en onze school naast het spoor stond 'de Spoarskoalle'.

De klompentrein, zoals de stoomlocomotief met de wagons in De Westereen werd genoemd, was voor de forensen die bij het Blikfabriek, Koopmans meelfabriek en Casolith etc. in Leeuwarden hun brood verdienden een prachtig vervoersmiddel. De trein stopte ook 'Achter de Hoven' zodat het merendeel van de arbeiders daar dichtbij de fabrieken uit en in konden stappen.

In de tijd dat ik naar school en naar mijn werk ging in Leeuwarden reisde ik ook met de klompentrein. Daarvan is een blijvende herinnering dat velen op de thuisreis bij het naderen van de spoorbrug over de Swemmer de deuren van wagens al opendeden en op treeplanken gingen staan. Er kwam dan waarschijnlijk een grote hoeveelheden adrenaline vrij in het lichaam om hardlopend over het perron zo snel mogelijk de fiets te pakken. Klaas 'spoorwachter' van der Werf of Siebe Valk hadden dan de fietsen van de reizigers al klaar staan. Later werden de fietsen gestald bij Jabik en Barber in het fietsenhok.

Gedisciplineerd bleven de treinreizigers bij aankomst op het perron 'fan de oare kant fan het spoar' wachten tot dat de 'Klompentreen' vertrok. Als hij dan voorbij reed leek het wel een wedstrijd wie het eerste hollend achter de warme maaltijd zat, altijd een komisch gezicht.

Wat een tegenstelling met nu. Alles wordt voor de veiligheid afgeschermd. Lopen of fietsen langs het spoor – zoals wij dat vroeger deden - is streng verboden, laat staan spelen.

Jan Bergsma

Reis naar Zuid-Afrika uitgesteld

DE WESTEREEN - Komende zomer zouden Liesbeth Zijlstra en Nathalie Elzinga vanuit World Servants naar Zuid-Afrika om daar te bouwen aan een kinder- en jeugdcentrum. Zij hebben echter te horen gekregen dat de reizen van World Servants niet door kunnen gaan. Vanwege de coronasituatie is het niet verantwoord om op reis te gaan. ,,We hadden dit natuurlijk zien aankomen, maar het blijft ontzettend jammer!''

Dit betekent echter niet dat de dames gaan stoppen met actievoeren. De reis wordt namelijk verplaatst naar de zomer van 2022, zodat zij alsnog kunnen bouwen aan het kinder- en jeugdcentrum in Karatara, Zuid-Afrika.

World Servants heeft de bijdrage voor het bouwproject al aan de lokale organisatie gegarandeerd. De fundering is alvast gelegd. ,,Volgend jaar steken we samen met de gemeenschap de handen uit de mouwen om het gebouw daadwerkelijk te realiseren. De mensen uit Karatara zien er erg naar uit om dat samen te doen, net zoals wijzelf ook uitzien naar de samenwerking met hen. Wij zijn ontzettend dankbaar voor alle steun en sponsoring die we tot nu toe hebben mogen ontvangen. We zien er erg naar uit om in 2022 alsnog naar Zuid-Afrika te gaan!"

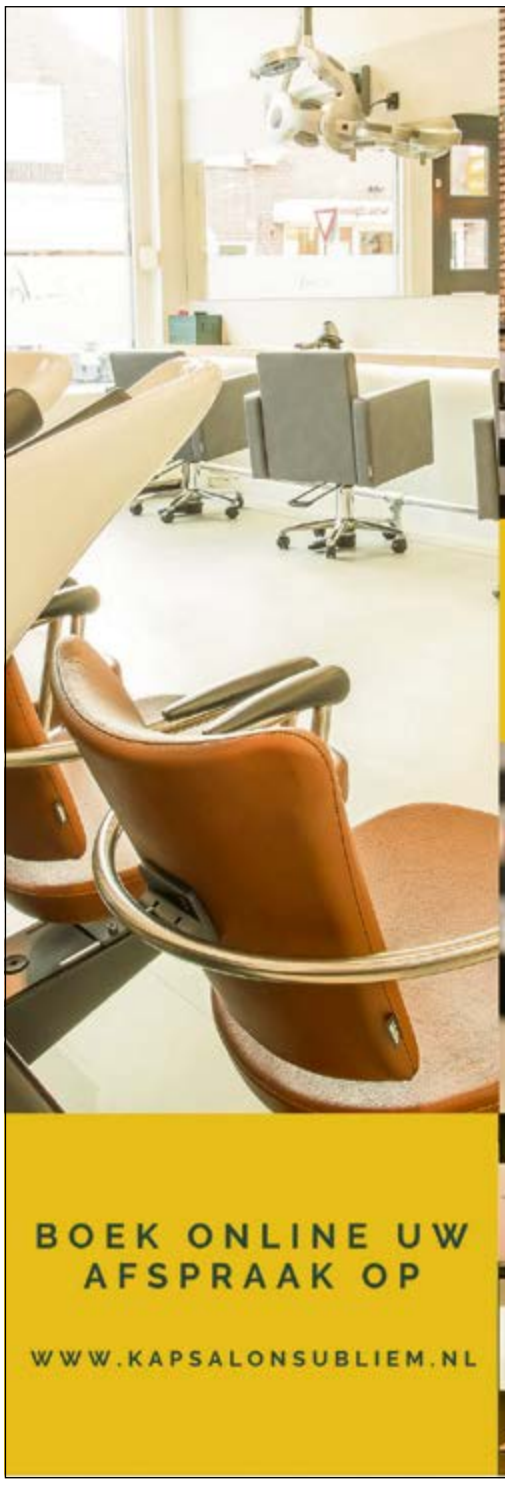

ks
KAPSALON
SUBLIEM
DOKKUM • DAMWÂLD • HURDEGARYP

BOEK ONLINE UW AFSPRAAK OP

WWW.KAPSALONSUBLIEM.NL

AL MEER DAN 70 JAAR DÉ WOONSPECIALIST IN UW REGIO!

CREËER JE EIGEN FAUTEUIL!
RELAXFAUTEUIL MAARTEN
3 verschillende ruggen
5 verschillende armleuningen
4 verschillende poten.
Handmatig (gasveer) of elektrisch verstelbaar. Zelfs een accu is mogelijk, zodat hij vrij in de kamer kan komen te staan.

BEZOEK ONZE SHOWROOM!

BOXSPRING GRANDEUR COMFORTE
Hoog/laag boxspring met standaard een antitrendelenburg functie. Is uitrijbaar. Breedtematen 80, 90, 100, 160 en 180 cm.

GRATIS DEKBED +2 KUSSENS
BIJ AANKOOP VAN EEN COMPLETE BOXSPRING*

Zoals afgebeeld Grandeur Comforte hoog/laag boxspring, elektrisch verstelbaar incl. lift aan één zijde, 180 x 200 cm, twee matrassen, Margriet, inclusief hoofdbord Lyon oversized met muurbevestiging en voetborden, designwielen, een papegaai en valbeveiliging **6.427,-**

*vraag naar de voorwaarden

70 jaar Kooistra wonen & slapen

DAMWÂLD, HAADWEI 57 TELEFOON 0511 421781 INFO@KOOISTRA.NL WWW.KOOISTRA.NL

ELECTRO WORLD
TALSMA
Dokkum - De Westereen
SAMSUNG
De nieuwe Neo QLED 8K
Voor wie alles uit het EK wil halen

PRIJSSCHIETEN!
Koop een Samsung product bij ons in de winkel, scoor de meeste punten en wie weet win jij een Samsung Soundbar t.w.v. €849,-.
* Actieperiode: 17-05-2021 t/m 11-07-2021. Alleen bij deelnemende winkels. Bepaalde modellen uitgesloten. Kijk voor de actoevoorwaarden op samsung.com/nl/promo

Rottiné
dieren en duivenspeciaalzaak

KOM LANGS BIJ ROTTINÉ DIERENSPECIAALZAAK.

Voor uw hond:

10 kg hondenvoer		€ 9.95
20 kg Cavam compleet		€ 37.95
20 runderoren		€ 9.99
3 zakken hondenkoekjes		€ 4.95
Flosstouwen ongeveer 30 cm	**op =op**	€ 2.50

Pluimvee:

25 kg Scharrelmix		€ 11.95
20 kg gemengd graan		€ 9.95

Hengelsport:

Hengels al v/a		€ 6.95
Lok voer	per zakje v/a	€ 2.50

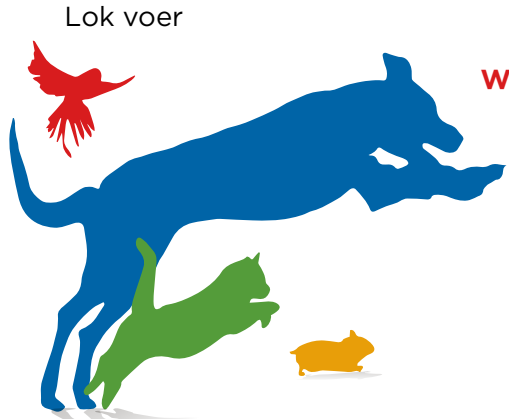

Wormen, Maden, Meelwormen volop verkrijgbaar!!

Openingstijden

Ma	8.30 - 18.00 u
Di	8.30 - 12.00 u
Woe	8.30 - 18.00 u
Do	8.30 - 18.00 u
Vrij	8.30 - 18.00 u
Zat	8.30 - 16.00 u

Suder Stasjonsstrjitte 7, De Westereen | T. 0511-445809 | www.rottinedierenspeciaalzaak.nl

Visserslatijn slotstuk magneetvisploeg 't Sliekwurk

Met een enorme plons landt de drie kilo zware magneet zo'n tien meter vanaf de wal in het water. Terwijl de magneet naar beneden zinkt volgen er nog twee plonzen, die kringetjes vormen in het water van het Prinses Margrietkanaal. Op de wal staan zes jonge knapen, die vol spanning even wachten voordat ze aan de touwen trekken die ze in de handen hebben. Hun contact met de magneet die ongeveer 1000 kilo kan trekken. Magneten die zo sterk zijn dat ze in een straal van ongeveer 20-25 centimeter alles oppakken. Magneetvisploeg 't Sliekwurk is klaar voor een mooie avond, want dat het genieten bovenaan staat mag wel duidelijk zijn.

Tekst: Johannes van Kammen/ Foto's: Marcel van Kammen / eigen foto's

Magneetvissen, wellicht het meest te vergelijken met het zoeken met een metaaldetector, hoewel echt oude historische voorwerpen worden er niet gevonden. „We zijn ook nog milieuvriendelijk bezig. We nemen alles mee wat we vinden. We slaan dat op in een hok en verkopen het oud ijzer en andere metalen. Meestal is dat zo'n 150 euro per jaar. Daar maken we dan een feestje van, waarna de sterke verhalen loskomen. Visserslatijn", grijnst een van de zes mannen.

Blikjes en fietsen

De lange zomeravonden zijn weer begonnen. Het mooie weer doet langzaam zijn intrede. Ideale omstandigheden om buiten te zijn. Tijd voor ontspanning, maar daar waar de één dit wandelend of fietsend doet, staat de magneetvisploeg 't Sliekwurk het liefst langs het water te vissen. Overigens niet in de buurt van de reguliere vissers met hun hengels, want dit bijt elkaar enorm. De zes jongeren Robin Hoeksma (Dokkum), Wesley Dorenbos (Dokkum), Sander Visser (Twijzelerheide), Remco Postma (Zwagerbosch) en de beide Westereenders Geoffrey van der West en Eimert Jan Smits zijn al een aantal jaren actief. Als de zes mannen aan de walkant staan, hebben zij altijd veel bekijks. „Vooral als we midden in Dokkum staan te vissen, blijven veel mensen staan. De een maakt een praatje en toont belangstelling, een ander fronst zijn voorhoofd, vooral als hij de rotzooi ziet die we boven halen. Meestal zitten daar naast blikjes ook wel fietsen tussen." Een opzienbarende vondst heeft het zestal nog niet verricht. Tenminste waarmee ze de pers haalden, met uitzondering van Eimert Jan Smits, die met een ploegje, inmiddels oud-collega's een kluis uit het water haalde in Burgum.

Iedere keer spannend

„Voor ons voelt het als gewoon vissen", aldus één van de zes leden van 't Sliekwurk. „We doen het met zijn zessen. Daarom mag ik ook namens ons spreken, maar ik wil niet dat mijn naam dan apart genoemd wordt. We vormen een hecht collectief", verklaart hij breed uitlachend onder het genot van een drankje. „De termen die wij gebruiken zijn net als in het reguliere vissen, maar onze vangsten zijn wel heel anders. Het is iedere keer spannend wat je boven water haalt, als je tenminste wat ophaalt. Het begint bij ons allen met de voorpret, waarbij ik durf te stellen dat we toch wel mooi weer vissers 's zijn. Bij voorkeur in een shirtje aan de kant staan, waarbij je toch oude kleren moet dragen. De magneet die sommigen van ons bezitten is zo'n drie kilo zwaar. Je kunt die magneet met een goede worp zo'n tien meter in het water werpen. Het is uiteraard geen normale magneet, maar speciaal gemaakt voor dit soort doeleinden, waardoor hij nog gemakkelijk voorwerpen aantrekt, zodat je vrijwel niets laat liggen."

Spierballen

Terwijl de muziek, want ja wat is metaalvissen en plezier zonder muziek, weerklinkt worden de magneten langzaam maar zeker naar de wal getrokken. Vol spanning, die plotseling veranderd in enthousiasme als een van de leden 'beet' heeft en dan duidelijk van een grotere vis. Alle ogen zijn op hem gericht als het touw strak komt te staan en het gezicht langzaam rood aanloopt. In het shirt worden de spierballen zichtbaar. Er blijkt hulp geboden te zijn. Zonder aarzeling komen helpende handen in het water en lukt het om de magneet richting wal te trekken en komt het voorwerp boven. Gezichten van teleurstelling, een groot oud blik, maar het wordt uit het water gehaald. Droog blijven ze niet allemaal en altijd, soms moet er een het niet bepaald altijd schone water in. Ze hebben het voor elkaar over en de teleurstelling slaat weer over in tevredenheid. Toch weer wat gevangen immers en dat met Hepie en Hepie op de achtergrond.

Levendige fantasie

Ieder wijdt zich weer aan zijn eigen magneet. Terwijl de magneten bovenkomen, groeit de stapel blikjes, spijker, bouten en bierdoppen. Ook sleutelhangers komen weer bovenwater. Al dan niet bewust in het water gegooid. Een verbroken relatie? Is de sleutelhanger daarom in het water gedumpt. Als er dan ook nog een naam op blijkt te staan, begint het grote speculeren en groeit ook de levendige fantasie. Een beetje ouwehoeren en weer opnieuw in het water. Met deze keer hoop op meer geluk en warempel op een avond worden door dezelfde visser vier hoefijzers naar boven gehaald. Een hoefijzer brengt volgens de mythe geluk, maar meer dan vier volgen er niet. Heeft een boer ze hier alle vier in het water gegooid? Was er ooit een smederij in de buurt? Vondsten die vragen opwerpen, terwijl een van de jongens inmiddels met een flex bezig is. Een flex behoort bij de standaarduitrusting, want alles gaat mee. Niet alleen omdat opgeruimd netjes is, maar ook gewoon omdat het volgens hen zo hoort en tenslotte is er het financieel gewin. Eigenlijk niks, maar toch een stimulans, want uiteindelijk wordt het metaal verkocht om een feestje te houden. Sporadisch wordt er een muntstuk uit het water gehaald.

Een kluis

Een beetje jaloers en wellicht een beetje met een schuin oog, maar niet minder gegund, kijken vijf van de zes soms naar Eimert Jan Smits. De visser in hun ploeg, die met zijn toenmalige collega's een avondje ging vissen in het Prinses Margriet kanaal in Burgum. Hij was direct betrokken bij de grootste vondst uit zijn nog jonge carrière: een kluis. 'Het was enorm zwaar om hem boven te krijgen. Die dingen zijn loodzwaar. Eerst hadden we geen idee wat er aan de magneet vast zat. Uiteindelijk hadden we er drie magneten aan. Het eerste gedeelte ging nog, maar zodra er iets boven water komt wordt het nog zwaarder. We hebben bijna twintig minuten werk gehad om hem boven water te krijgen. We wisten eerst niet wat het was. Een kluis? Toen haalden we de beste krachten uit ons naar boven. We zaten in een flow. Er bestond niets anders meer. Hij moest naar boven, uiteindelijk lukte dit. Mede omdat er iemand het water in ging. We zagen dat er een gat in de kluis gebrand was. We ontdekten ook de autosleutels en de autopapieren. We hebben uitgebreid genoten, het even voor onszelf gehouden. Toen bleek dat de autosleutels ook nog een signaal gaven, beseften we dat hij nog niet zo lang in het water lag. Een machtige vondst, met heel veel vragen', aldus Eimert Jan Smits.

Droomavond

„Uiteraard hou je dit niet voor jezelf. We hebben de politie gewaarschuwd en die kwam ook ter plekke. Omdat het geheel dicht bij de locatie van Jan Jelle Klomp van Wâldnet was, werd die ook ingeseind. Het werd plotseling een heel andere, maar niet minder leuke avond. De kluis kwam, kletsnat op de achterbank in de politieauto. Gelukkig hielden zij woord en hebben we het hele verhaal gehoord. We hoorden dat de kluis het slotstuk was van een kraak in Drachten, dit was drie weken voor de vondst. De dader van de inbraak, die inmiddels was opgepakt, was nogal vaag geweest over de dumpplek. Het was achteraf een droomavond en we zijn uiteindelijk naar het bedrijf geweest, waar we een mooi gesprek hadden en ook nog beloond werden. Het was de kluis van een autoverhuurbedrijf. We mochten een weekend een busje gebruiken, waarna we gezellig uit zijn geweest. Prachtig moment en duidelijk weer eens iets anders dan een verroeste fiets." Het verhaal van magneetvisploeg Sliekwurk laat zich lezen als een mooi boek over goud zoeken, maar met dit verschil het grote goud zal niet opgevist worden. Maar is vriendschap, geluk en plezier niet het mooiste goud, waar je in je leven voor kan gaan.

Oud papier container

Iedere week van maandag t/m vrijdag

Let op!!!

In vakanties en op feestdagen is er geen oudpapiercontainer.

Openingstijden container
Maandag t/m donderdag
7:30 tot 19:00
Vrijdag 7:30 tot 14:00

ibs 't Pompeblêd

TE HUUR

luxe kantoor-/praktijkruimtes

c.a. 3000 m²

v.a. 17m²

v.a. €80.- per m²

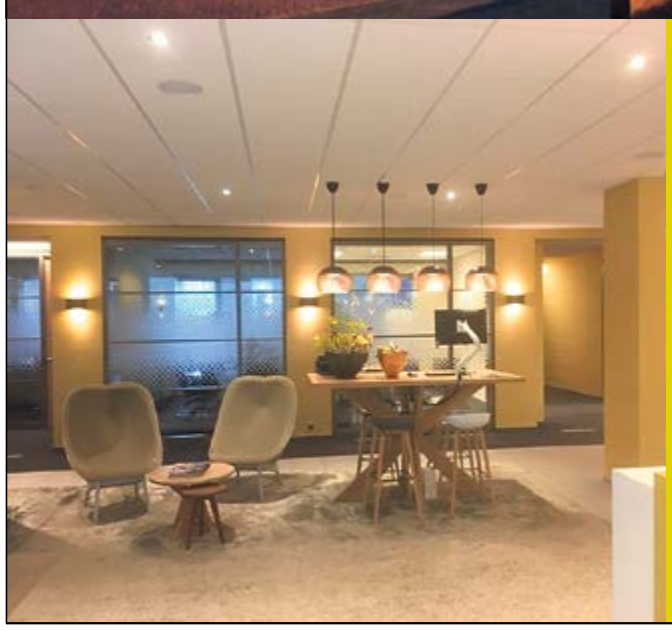

Eventueel flex kantoorplekken te huur.

Tevens super archiefruimte's beschikbaar en een volledig uitgeruste instructie, training en opleidingsruimte voor grotere groepen.

Meer informatie?

Showroom
Autobedrijf Boelens

0511 424 727

info@autobedrijfboelens.nl

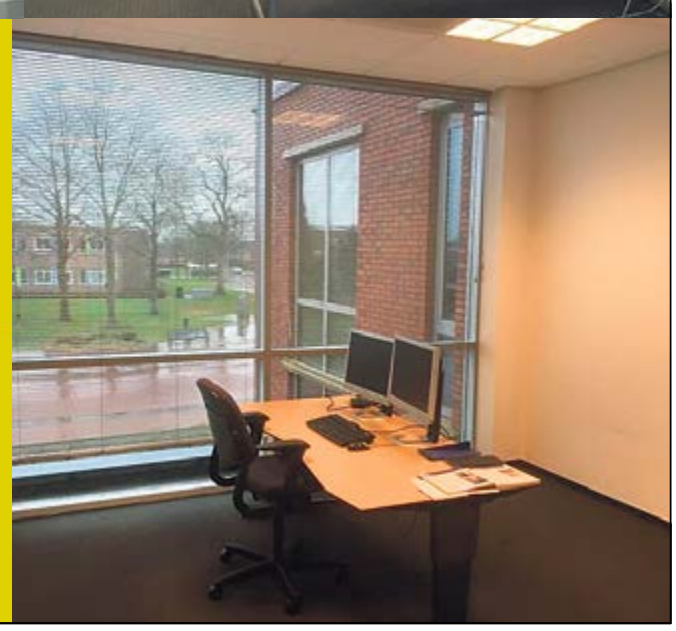

Zevenhuisterweg 45A, 9257VJ Noardburgum | Tel: 06 4869 8491 | E-mail: info@trimsalon-marion.nl

trimsalon-marion.nl

Foto: Bote Sape Schoorstra

Afscheid Gosse Reinder Kingma zonder franje

TERNAARD - Hoe mooi het rode shirt met die witte negen alles ook samenvatte en hoe dankbaar dat gebaar ook werd gewaardeerd, toch had spits Gosse Reinder Kingma van v.v. Ternaard liever een ander afscheid gehad. Het werd een afscheid met een barbecue op 4 juli 2020. Het proefde als in 2019, kampioen worden zonder zelf te spelen.

Tekst: Rynk Bosma

Zonder franje, maar niets dan lof voor het prachtige shirt met die samenvatting: 2006-2020; 229 goals Ternaard 1. Dat is bepaald respectabel te noemen voor een spits die in 1990 is geboren en dus nog maar 31 jaar oud is. Dat stoppen heeft echter een praktische reden want sinds 2018 heeft Kingma het bedrijf Kingma Schoonmaak BV overgenomen van heit Johannes Kingma.

Gosse Reinder nam trouwens wel meer over van senior, in Ternaard luidt zijn bijnaam King Kong Junior, als opvolger van 'Senior' Johannes. Een fysiek sterke spits die het lichaam bekwaam als schild hanteert om de bal af te schermen. En dat het liefst in het strafschopgebied want hoe dichter bij het vijandelijke doel, hoe gelukkiger hij wordt als voetballer.

Maar de essentie is voor Gosse Reinder doelpunten maken, het mooiste onderdeel van het spel. „En it leafst dan ek noch de winnende treffer", zo zegt hij met een eerlijke grijns. De ultieme glorie dus want de ondernemer aan de Holwerterdyk draait er niet omheen: hij is egoïstisch in balbezit, en hij schiet het liefst zelf op doel, ook al zou er iemand beter in stelling staan. En hij is gemeen. „Net in skopper hear, mar even in knypke, ien even op de teannen stean of by it shirtsje pakke, dat heart der by." Royaal in het uitdelen maar ook royaal in het ontvangen en daar niet over zeuren.

'Ik mis de minsken oan de kant wol'

Spelen in het tweede is voor Kingma een ander leven. Hij is inmiddels heit van twee jonge kinderen en echtgenote Jantine Kingma-Stielstra die de administratie van het bedrijf doet. Pril geluk in de persoonlijke sfeer dus, aangevuld met de hereniging op het voetbalveld met zijn freon Anton Keegstra. Maar ook: „Ik mis de minsken oan de kant wol." Want Kingma mag dan de clubtopscorer zijn, hij erkent royaal dat Ternaard in bijvoorbeeld Hedzer Prins – 'Behindiger, sneller en better as my' - misschien wel een betere voetballer had. Prins speelt bij Broekster Boys, zijn broer Jan Pieter is Ternaard trouw gebleven. Zonen van een Wierumer die echter in Ternaard zijn opgegroeid.

Wie veel scoort komt bijna altijd in beeld bij clubs die hoger spelen. Dat was bij Kingma ook het geval. Broekster Boys, v.v. Dokkum, SC Franeker zondag, allemaal had Kingma deze ploegen aan de lijn met als topscorer vv Zwaagwesteinde die toen nog op zondag speelde. „Ik wie net goed genôch om betelle fuotbal te spyljen, dus dan foetballe ik leaver mei myn freonen", zo stelt hij nuchter vast. Met als kanttekening dat zijn werk bij Hellema Hallum ook niet ideaal was voor die combinatie.

Een baan waar Kingma op zijn achttiende jaar toevallig 'ynrûgele'. Als maker van deeg moest hij vaak al om 0.3.00 uur beginnen en vanaf 2010 ook nog een keer 'heit helpe'. Het jaar dat het bedrijf Kingma Schoonmaak BV werd opgericht. Dus om dan twee of drie keer elders te trainen en ook nog een keer elke zaterdag of zondag op reis was toch te veel gevraagd. Bovendien is trainen voor Kingma een noodzakelijk kwaad.

Kampioen worden zonder te spelen

Hoewel 2017 qua doelpunten met 34 treffers zijn beste jaar was, koestert Kingma vooral de twee jaren met trainer Wichard de Haan. „Op skoalle hie ik al in klik mei him." Het was rondom 2009 dat Ternaard via een omweg promotie afdwong naar de derde klas. Een wel erg ambitieuze klasse voor een dorp als Ternaard en die ambities waren slechts een jaar houdbaar.

Promotie en degradatie wisselden elkaar in die veertien jaar af. Kingma was tot het seizoen 2018-2019 nog nooit kampioen geworden met Ternaard. Maar in dat jaar kwam 'de platte wein' in zicht. Die titel leek in uitvoering op het ietwat kale afscheid twee jaar later. Ternaard en Arum konden beide kampioen worden op de laatste speeldag. Ternaard zou thuis tegen CVO uit Vrouwenparochie spelen terwijl Arum naar Beetgum moest. CVO belde af vanwege een sterfgeval binnen de club. Dus de selectie in een taxi op weg naar Beetgum waar Arum verrassend ten onder ging.

Kampioen worden zonder te spelen, 'Niks oan', zegt Kingma. Veel te kaal want je speelt er niet voor, dus is er minder emotie. Want als voetbal een deel van je leven is dan wil je met de klei of de modder op je shirt en broek kampioen worden, dan wil je bij je afscheid onder begeleiding van een dankbaar applaus drie minuten voor tijd gewisseld worden. Want voetbal is een manier van leven en daar horen die rituelen bij.

Foto: Rynk Bosma

COLUMN

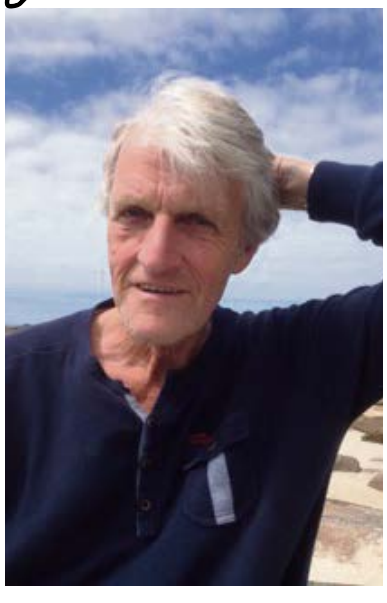

Prikken

„Hat er al in prikje hân?" Die vraag is me al menig keer gesteld. De vaccinatieprik heeft het weer als favoriet gespreksonderwerp helemaal verdreven. We vragen naar prikken en wanneer en waar en hoe het spul heette. En of hij of zij er ook beroerd van is geweest. En of de tweede prik al is gezet.

Wonderlijke tijden zijn het. Laatst nog, we hadden het over iemand en we wisten niet hoe oud hij was. Hij had AstraZenica gehad, dan moest hij wel ergens tussen de 60 en 65 jaar zijn, want een onderliggende kwaal had hij niet.

Of die mevrouw, die altijd angstvallig haar leeftijd geheim hield, maar wel vertelde dat ze die dag een oproep had gehad om een afspraak te maken. Dus was ze van de jaargang 1958. Zo, mevrouw is dus 63.

Een man wilde maar al te graag gevaccineerd worden. „Om myn part jense se der in Spoetnikje yn", zei hij strijdlustig. „Want ik wol wer libje" voegde hij er hoopvol aan toe.

Konden we eerst niet wachten op de vaccins, nu zijn er zoveel, nu worden we kieskeurig. „Hat er al in prikje hân?" „Ja." „En?" „Pfizer." „Lokwinske."

Iedereen wil Pfizer, desnoods Moderna, maar geen AstraZenica of Janssen, terwijl de kans dat je er een nare bijwerking aan overhoudt kleiner is dan de kans, dat je de hoofdprijs in de Staatsloterij wint, bij wijze van spreken.

Een beetje link wordt het als je iemand naar zijn prikbelevenissen vraagt en diegene maakt duidelijk, dat hij niet gevaccineerd wenst te worden. „Sûn leve en der kin dy neat gebeure." Ik denk dan even aan mij bekende en zeer gezond levende mensen, die corona kregen en er doodziek van werden, aan overleden zelfs.

Maar beter die discussie niet aan te gaan, want al of niet vaccineren dreigt een even heikel onderwerp te worden als al of niet geloven of al of niet stemmen op Baudet. „Hat er al in prikje hân, jonge?" „Al twa en dû?" „Nee, mar ik smar my alle jûnen yn mei âlde jenever. Bokma. En gjin bywurkingen."

Bonne Stienstra

De *Flexibele* **Makelaar**

funda · WaldNet · NWWI · NVM · vastgoedcert gecertificeerd · KijkMijnHuis

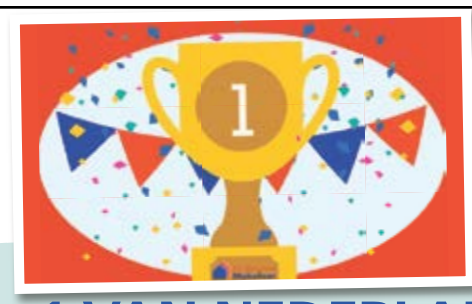

NR. 1 VAN NEDERLAND!

Onafhankelijk Nationaal Makelaars Onderzoek
Beste makelaarwebsite (3.518 onderzochte websites)

Nationaal Makelaars Onderzoek · MAKELMAIL · SOO MEDIA · Vastgoed

ACTIE

GRATIS

WEGENS SUCCES VERLENGD!

PROEF VERKOPEN

DIT IS INCLUSIEF VELE EXTRA'S:

- ✓ GEEN OPSTARTKOSTEN
- ✓ GEEN TUSSENTIJDSE REKENINGEN
- ✓ GEEN ABONNEMENTSKOSTEN
- ✓ LUXEPAKKET OP FUNDA
- ✓ PROFESSIONELE WONINGFOTOGRAFIE
- ✓ 360° FOTOGRAFIE
- ✓ PROFESSIONELE WONINGVIDEO
- ✓ GRATIS IN O.A. DEZE KRANT
- ✓ EN VEEL MEER...

GEEN VERKOOP, GEEN KOSTEN

(NO CURE, NO PAY)

De volgende woningen gingen u onlangs voor met Gratis Proef Verkopen:

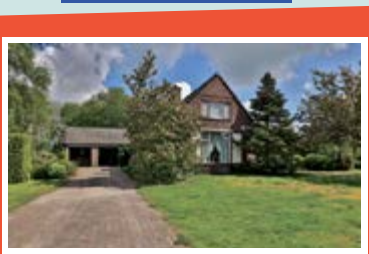

Houtigehage
Ds. Visscherwei 18
Vraagprijs: €325.000,-

Surhuizum
H.J. van der Veenstrj. 3
Vraagprijs: €165.000,- k.k.

Twijzelerheide
Tuorrebout 5
Vraagprijs: €349.000,- k.k.

VERKOCHT

Kollum
Leeuwerikstraat 8
Verkocht

VERKOCHT

Buitenpost
De Pensteen 8
Verkocht

Surhuisterveen
Groningerstraat 47
Vraagprijs: €250.000,- k.k.

VERKOCHT

Kootstertille
Buterblom-strjitte 30
Verkocht

VERKOCHT o.v.

Surhuisterveen
Langelaan 10
Vraagprijs: €325.000,- k.k.

Metslawier
Skipfeartsein 36
Vraagprijs: €175.000,- k.k.

UW HUIS HIER?
Neem contact met ons op.
0512 - 369 122

VERKOCHT

Harkema
De Bosk 1 C
Verkocht

Surhuisterveen
Blauwhuisterweg 6
Vraagprijs: € 395.000,- k.k.

VERKOCHT

Burgum
Burgemeester van Panhuysl. 15
Verkocht

VERKOCHT

Surhuisterveen
Langelaan 25
Verkocht

VERKOCHT

Surhuisterveen
Feike Wybrensstrjitte 3
Verkocht

Neem nu contact op voor een gratis waardebepaling
Telefoon 0512 - 369 122

De *Flexibele* **Makelaar**

www.flexibele-makelaar.nl
NVM vestiging Friesland: Surhuisterveen, Jan Binneslaan 2a
NVM vestiging Groningen: Grootegast, Hoofdstraat 116

DE LEUKSTE TOERISTENKRANT
VAN NOORDOOST-FRIESLAND.

WWW.WESTEREENDER.NL | JUNI 2021

de Westereender

MOAI FUORT YN DE FRYSKE WÂLDEN

Simmer

Sanjes Safari

DIERENTUIN

Wát een beestenboel in de dierentuin!

In onze dierentuin is het een echte beestenboel. Vogels, paarden, stokstaartjes, geitjes, neusberen… ze zijn overal om je heen.

Dagelijks geopend

Boek snel via www.sanjessafari.nl

INDOOR SPEELPARADIJS

2500 m² indoor speelplezier!

Het indoor speelparadijs is een overdekte speeltuin zoals je die nog nooit hebt gezien! Zo kan je zelfs spelen wanneer het sneeuwt, stormt of regent.

OUTDOOR SPEELPARK

Rijden, springen en klimmen!

Van boten, auto's en een trein tot klimmen en klauteren in de klimtoren: het speelpark van Sanjes Safari heeft het allemaal!

www.sanjessafari.nl

FIETSVERHUUR

fytsferhier - bicycle rental - Fahrradverleih - location de vélos

Eenvoudig een fiets huren? Dat kan bij Luinstra Fietsen in het centrum van Kollum! Ook met tassen en zitjes.

Voor meer informatie bellen, mailen of kom gewoon langs.

Geopend van maandag t/m zaterdag

Luinstra's Fietsen

Voorstraat 108 Kollum 0511-233173

info@luinstrafietsen.nl

Voorstraat 108 Kollum 0511-233173

‘De natuur in Noordoost-Friesland is schitterend’

DAMWÂLD - Bea en Peter Kamphuis uit Harderwijk (allebei 65 jaar) zijn voor het eerst op vakantie bij camping Botniahiem in Damwâld. Ze zijn blij verrast door de omgeving. ,,Voor het echte vakantiegevoel hoef je niet naar Frankrijk te gaan. Je verstaat de mensen hier ook niet en de natuur in deze regio is minstens zo mooi.’’

Bea en Peter waren al bekend met het gebied. „We hebben twee keer gekampeerd in Westergeest, waar we de eigenaren van deze camping – Johannes en Anouk – leerden kennen. Daardoor volgden we hen op Facebook. Toen we zagen dat zij deze camping in Damwâld hadden overgenomen, hebben we meteen geboekt”, vertelt Bea. Ze verblijven in één van de huisjes op de camping dat van alle gemakken is voorzien. Hier genieten ze ’s avonds van de ondergaande zon en ’s morgens worden ze gewekt door de vogelconcerten. „Een feestje.”

Dagje Ameland

Het stel uit Harderwijk heeft een heftige tijd achter de rug. Bea kreeg twee jaar geleden hersenvliesontsteking en lag zelfs twee dagen in kritieke toestand in het ziekenhuis. Gelukkig is ze er weer bovenop gekomen, al moet ze het rustig aan doen. En daarvoor is Noordoost-Friesland de perfecte omgeving. „We fietsen hier veel door de verschillende dorpjes, zoals Driezum, Wâlterswâld en Kollum. In Dokkum hebben we een terrasje gepikt en bij het Lauwersmeer hebben we een route gewandeld. Voor volgende week hebben we tickets geboekt voor een dagje Ameland. We willen ook nog naar museum de Sûkerei, naast de camping”, zegt Peter.

> ‘Het stoort mij dat mensen vaak zeggen dat Friezen stug zijn. Daar ga ik altijd tegenin.’

Ruige natuur

Voor Bea voelt Friesland als thuiskomen. Haar moeder komt hier vandaan. „Ik moet regelmatig even naar Friesland. Het stoort mij dat mensen vaak zeggen dat Friezen stug zijn. Daar ga ik altijd tegenin. Dit is het enige gebied waar de mensen je nog groeten op straat. En als de natuur érgens mooi is, dan is het wel in deze regio. De natuur is hier niet zo netjes aangeharkt en je hebt er nog houtwallen en pingo’s. Het is in dit gebied ruiger dan in de rest van Nederland. En de vergezichten zij weids waardoor je de wolkenpartijen zo mooi kunt zien”, zegt Bea enthousiast. Toch merken zij en haar man dat veel mensen nog niet in de gaten hebben hoe mooi het hier is. „Misschien moeten de Friezen dat meer uitdragen. Want één ding is zeker, deze omgeving is het waard om te ontdekken. Wij komen dan ook zeker terug.”

Een nieuwe manier van fietsen

KOLLUMERZWAAG - Hans (79) en Marian (74) van der Heijden uit Purmerend gaan al twaalf jaar op vakantie naar camping De Dobbe in Kollumerzwaag. Ze genieten hier van de rust en vinden het prachtig om in Noordoost-Friesland te fietsen. Nu Marian in een rolstoel zit kan ze niet meer zelf fietsen. Maar daarvoor heeft het echtpaar een oplossing bedacht.

Via internet kwamen ze de kleine camping in Kollumerzwaag jaren geleden op het spoor. „We zochten een camping die ook geschikt is voor kleine kinderen. Een plek waar onze kleinzoon van twee jaar vrij kon spelen. Het beviel zo goed, nu willen we hier nooit meer weg”, lacht Hans. Marian voegt er aan toe dat ze niet van massale campings houden. „Het is hier heerlijk rustig en je kunt in de omgeving prachtig fietsen.”

Mooie fietsroutes

De afgelopen jaren hebben Hans en Marian al veel mooie fietsroutes in Noordoost-Friesland ontdekt. Onderweg bezochten ze parken als Stania State en het bos van Veenklooster. Maar ook de Waddenzee bij Lauwersoog, het IJstijdenmuseum in Buitenpost en de forelpoel in Kollumerzwaag zijn volgens Hans en Marian aanraders. „En dan ’s avonds op de camping lekker met elkaar barbecueën.”

Dit jaar ziet de vakantie er voor Hans en Marian anders uit dan anders. Marian: „Ik kan niet meer zelf fietsen. Daarom zijn we op zoek gegaan naar een fiets waar we met z’n tweeën op kunnen zitten. Met deze fiets kan ik met mijn rolstoel voorop zitten. Ik zit stevig vast met een soort autogordel en haken. Hans fietst met ondersteuning, dus dat is goed te doen. En ik kan ondertussen lekker om me heen kijken. Voor ons is dit een uitkomst. Het geeft ons de vrijheid om toch te fietsen.”

Veel reacties

Er was alleen één probleem voor het echtpaar. Hoe moesten ze deze fiets naar de camping in Friesland brengen? Hans: „We besloten om op de fiets te gaan. Marian zat voorop en wees via Google Maps de weg. Onderweg kregen we veel leuke reacties. De man die ons bij de Afsluitdijk met de fietsbus naar de overkant bracht had al heel wat fietsen gezien, maar deze nog nooit.”

Ook in Kollumerzwaag vonden de mensen het bijzonder dat Hans en Marian op deze manier naar de camping kwamen. Een aantal gasten wisten ervan en hadden een ontvangstcomité geregeld. Eigenaresse Ingrid zorgde voor een veldboeket. „Toen wij hier aankwamen wachtten ze ons bij de entree op met een Friese vlag en een bordje waarop stond: finish Hans en Marian. Dat is toch geweldig?”

de Westereender

MOAI FUORT YN DE FRYSKE WÂLDEN

dé leukste TOERISTENBIJLAGE van Noordoost-Friesland

16 JUNI 2021
Oplage: 36.600 ex.

Uitgever:
Heidstra Media i.s.m.
“Stichting de Westereender”
www.heidstramedia.nl

Redactie:
Klasina van der Werf, Johannes van Kammen, Johanna Kommerie, Bonne Stienstra en Nynke van der Zee.

Foto’s:
Marcel van Kammen, Jaap de Boer, Anne Nicolai, Klasina van der Werf en Johanna Kommerie

Informatie advertenties:
HeidstraMedia
info@heidstramedia.nl
j.heidstra@heidstramedia.nl
T. 06-11434272 | 06-51301059

De uitgever is niet aansprakelijk voor enige directe of indirecte schade, vervolgschade of schade van welke aard dan ook, ontstaan uit, of verband houdende met publicaties in de Westereender. Op alle in de Westereender gepubliceerde advertenties en redactionele artikelen rust copyright zoals dat bij de wet is geregeld. Gehele of gedeeltelijke overname op wat voor manier dan ook, zonder toestemming van producenten is niet toegestaan.

Druk: NDC Mediagroep
Vormgeving: VDS Crossmedia, Emmen

Verhuur Verkoop Reparatie Onderhoud Schadeherstel

Feddema
Recreatie Service
Voor zorgeloos vakantieplezier!

Uw specialist in

Onderhoud, Reparatie en schadeherstel van

Caravans, Campers(boven en onderbouw) en Aanhangwagens

Tevens levering en montage van

Movers, Luifels, Sateliet en zon energiesystemen

Altijd Gratis haal en brengservice !

Geopend op afspraak van Ma. t/m Za. van 9 tot 21.00

0511-421599 / info@Feddemarecreatieservice.nl

Damwâld / De Westereen

www.FeddemaRecreatieService.nl

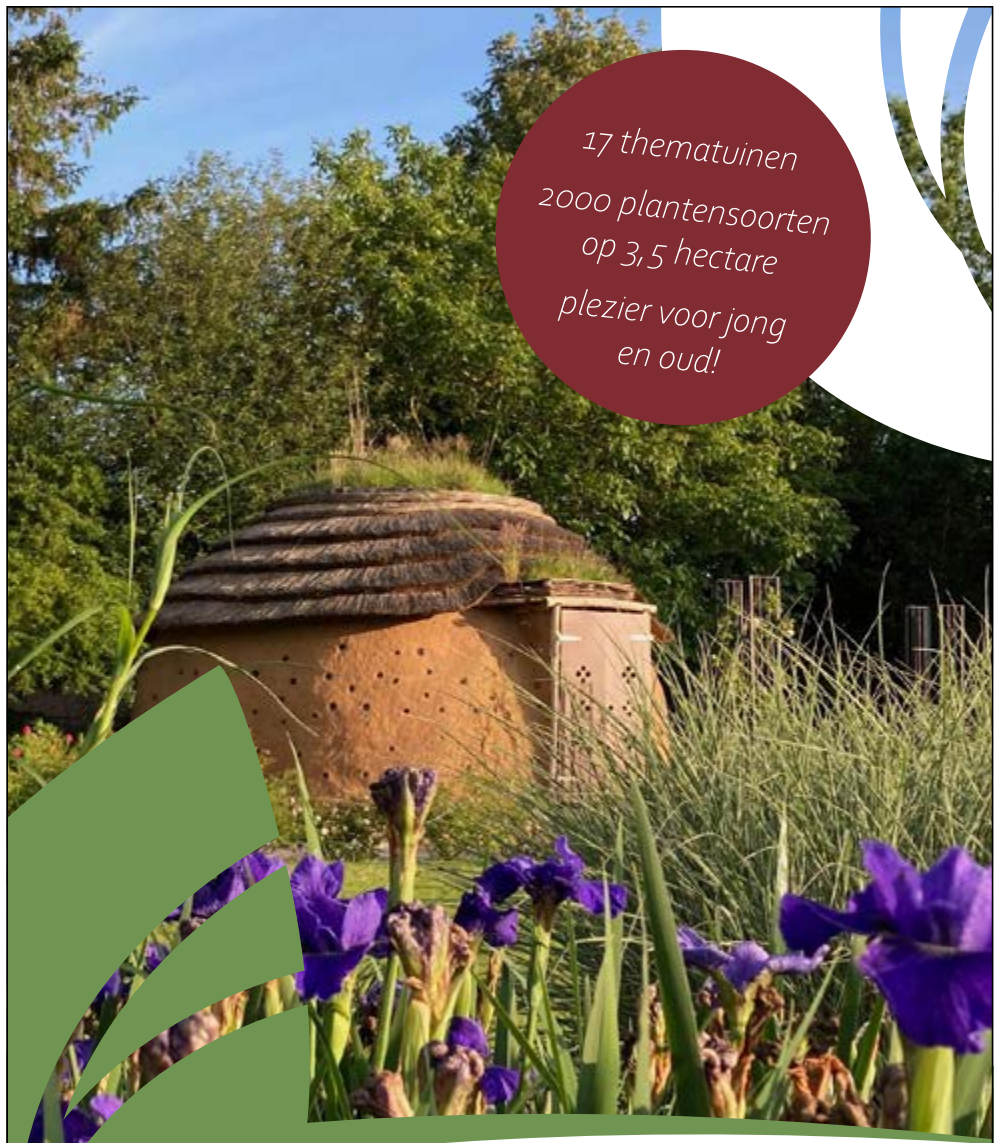

de kruidhof
hortus van fryslân

Bezoeken? Maak een afspraak via www.dekruidhof.nl

Krant of magazine drukken?

FSC
www.fsc.org
FSC® C105428
Het keurmerk voor verantwoord bosbeheer

Een offerte nodig?
> info@ndcgrafischbedrijf.nl
www.ndcgrafischbedrijf.nl

NDC print

NDC Print | Leeuwarden | Tel. (058) 284 53 46

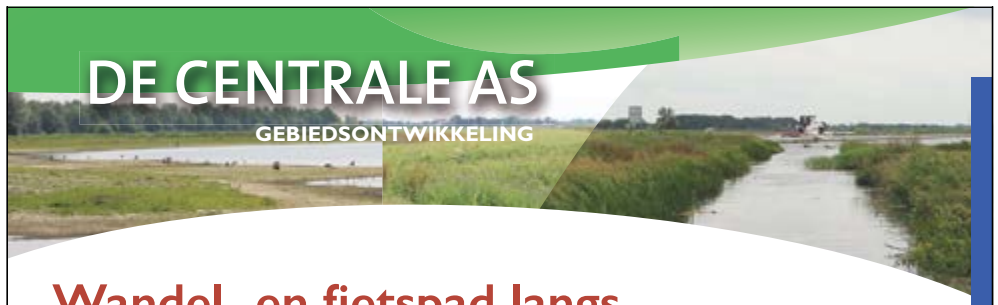

Wandel- en fietspad langs historische pingoruïnes geopend

Het wandel- en fietspad tussen de Langelaan en Gaestmabuorren, ten westen van Burgum, is officieel geopend. Het pad is tot stand gekomen dankzij een unieke samenwerking tussen It Fryske Gea, eigenaar van de grond, en de provincie Fryslân en de gemeente Tytsjerksteradiel, die het pad hebben gerealiseerd.

Fietsers, wandelaars, hardlopers en mindervaliden kunnen langs dit pad genieten van het historische landschap. Verspreid langs de route van 1,5 kilometer liggen pingoruïnes, ruim twintigduizend jaar geleden ontstaan tijdens de laatste ijstijd. Pingoruïnes ogen als een meertje, maar zijn in werkelijkheid restanten van een ondergrondse ijslens die door de bodem is opgedrukt tot ijsheuvel. Bij het stijgen van de temperatuur scheurde de grond en ontstond er een ringwal met een smeltende ijskern.

Het wandel- en fietspad is een van de maatregelen vanuit de beloofde 'plus' voor het gebied rondom de Sintrale As. Kijk voor toekomstige projecten op www.fryslan.frl/de-centrale-as. Ook kunt u ons volgen via Twitter en Facebook.

Gezamenlijk het pad tot stand brengen, gezamenlijk de opening verrichten. Van links naar rechts: Bertus Mulder, voorzitter Gebiedsontwikkelingscommissie De Centrale As, gedeputeerde Douwe Hoogland van de provincie Fryslân, wethouder Tytsy Willemsma van de gemeente Tytsjerksteradiel en Henk de Vries, directeur It Fryske Gea.

Foto: Marcel van Kammen

www.decentraleas.nl

provinsje fryslân
provincie fryslân

de centrale as
foarút sjen, foarút komme

Noorse Sloepen te huur in Westergeest

WESTERGEEST - Vier jonge ondernemers uit de regio hebben Friesland Boten overgenomen, de grootste Scandinavisch polyester spitsgatter specialist van het Noorden. Het gaat om Sjoerd en Gerrit Dijkstra, Jan Jacob Veenstra en Fokko Sybrandy. Zij begonnen anderhalf jaar geleden al met de import en verkoop van Noorse sloepen in Ee en Dokkum, maar vanaf nu kunnen toeristen ook boten bij hun huren.

De Noorse sloepen zijn te vinden aan de lange kade aan de Strobosser Trekvaart. „Vorig jaar kregen we al veel vraag naar het huren van boten, maar nu we Friesland Boten van Popke Hoekstra hebben overgenomen durfden we de stap te zetten", vertelt Sjoerd Dijkstra. De naam van het bedrijf Friesland Boten verdwijnt en zal overvloeien in Noorse Sloepen. Mensen kunnen hier een sloep voor een dag, een weekend, een midweek of een week huren. Deze sloepen zijn voorzien van een kajuit met slaapplekken. De ondernemers kozen juist voor deze sloepen vanwege de vaareigenschappen en omdat de vormgeving mooi strak. „De boot is eenvoudig te bedienen en makkelijk wendbaar. Eigenlijk kan iedereen deze boot huren en we kunnen met de mensen die het niet vertrouwen eerst even meevaren zodat we ze handvatten kunnen geven. De belangrijkste tip is: rustig blijven", stelt Sjoerd. Voor noodgevallen hebben de heren een pechservice opgericht.

De bootverhuur past bij het beleid van de gemeente Noardeast-Fryslân die zich meer wil richten op watersport. Sjoerd: „Je kunt hier prachtig varen naar Lauwersoog, Oostmahorn of Dokkum. Vanaf volgend jaar willen we ook arrangementen aanbieden, met bijvoorbeeld hapjes, drankjes en een brunch voor onderweg. En er komt nog een watersportwinkel in onze zaak waar we alle artikelen verkopen die met watersport te maken hebben, van ankers tot zwemvesten. Deze producten zijn ook online via een nog op te zetten webshop te bestellen." Genoeg plannen dus. Eerst blijven de vier mannen zich richten op de verkoop en verhuur van Noorse sloepen vanuit hun prachtige nieuwe plek aan de Simmerwei 2 in Westergeest.

Meer informatie:
www.noorsesloepen.nl

Twintig chalets te koop aan het Lauwersmeer

ANJUM/OOSTMAHORN - Scheef achter Esonstad ligt een verborgen parel verscholen: Grote Siege. Hier worden twintig chalets gebouwd aan het Lauwersmeer. „Een unieke plek voor rustzoekers. Misschien zijn dit wel de laatste woningen die hier aan het water gebouwd worden'', stelt verkoopmakelaar Jacob Torensma van Regiomakelaardij in Dokkum.

Het gebied werd ontdekt door Gert Jan Nienhuis van Regiomakelaardij die er samen met zijn vrouw een vakantiewoning had. „Het was altijd een B-locatie. Er stonden vervallen caravans en het terrein eromheen was rommelig", vertelt Gert Jan. Hij raakte in gesprek met de eigenaar van het park en voor hij het wist zaten ze om tafel om ideeën te bedenken voor een prachtig nieuw park. „Het bijzondere van dit project is dat er een waterweg gegraven wordt, waardoor er een verbinding wordt gemaakt met het Lauwersmeer", vertelt Jacob Torensma. Inmiddels is een start gemaakt met de bouw van de eerste chalets.

Geen schreeuwerig groot park

De chalets worden gebouwd op een betonnen plaatfundering. De recreatiewoningen zijn volledig geïsoleerd en gasloos. „De buitenkant wordt afgewerkt met zwart hout en oranje, rode dakpannen waardoor het geheel er mooi uit komt te zien. Het is een kleinschalig project en het past bij de omgeving. Dus geen hoge gebouwen op een schreeuwerig groot park", legt Jacob uit. Hij heeft de woningen nog maar net op de Facebooksite geplaatst of de eerste opties zijn al binnen. Gert Jan Nienhuis voegt er aan toe dat het mooie van deze vakantiewoningen is dat je niet aan een organisatie vast zit. „Je mag de recreatiewoning verhuren, maar dit is niet verplicht. Sommigen kiezen ervoor om het als tweede huis te kopen. Als je de vakantiewoning wel wilt verhuren kun je dat zelf regelen, maar je kunt er ook voor kiezen om hier een partij voor in te schakelen."

'Steeds meer mensen ontdekken hoe mooi dit gebied is'

De makelaar verwacht dat er veel vraag zal zijn naar de chalets. „Mede in coronatijd ontdekken steeds meer mensen hoe mooi dit gebied is", stelt Nienhuis. Volgens Torensma is de plek onder andere geschikt voor watersporters vanwege de verbinding met het Lauwersmeer. „Maar er is in dit gebied zoveel te doen. Je kunt hier zwemmen, een bootje huren, een dagje naar Schiermonnikoog, golfen en fietsen. Ook heeft Ido Pranger even verderop mooie plannen met Paviljoen en bootverhuur La Barca in Oostmahorn", vertelt de makelaar. Voor mensen die de chalets liever niet op een plaatje maar in het echt willen zien is er goed nieuws. Eind juli is de eerste modelwoning te zien. Ook houdt Regiomakelaardij via de website www.grote-siege.nl een blog bij waarop de ontwikkelingen van de Grote Siege op de voet worden gevolgd.

Het park Grote Siege, dat dit jaar opdoemt bij het Lauwersmeer. Grote Siege komt oorspronkelijk van Groote Siege. Dit is de naam van een vaargeul tussen Lauwersoog en Schiermonnikoog.

Regio verkennen met stoere E-Chopper van Old Dutch

DE WESTEREEN - Wil je op een bijzondere manier de regio Noardeast-Fryslân verkennen? Dat kan met de stoere E-Chopper, een elektrische scooter die je bij restaurant Old Dutch kunt huren. Dit kan alleen in combinatie met een restaurantarrangement. Daarbij kunnen gasten kiezen uit afhaal- en bezorgmaaltijden, tafelgrillen, een driegangen-keuzediner of een diner à la carte. „Op deze manier kunnen we onze gasten een compleet uitje bieden", stelt eigenaar Melle Prins van restaurant en partycentrum Old Dutch. Naast E-Choppers verhuurt hij ook kickbikes. Dit zijn soort steps die geschikt zijn voor kinderen vanaf 12 jaar. Voor de E-Chopper moet je 16 zijn en in het bezit van een rijbewijs (AM, A of B). De reacties van de groepen die gebruik hebben gemaakt van de E-Choppers zijn zeer positief. „Zij krijgen onderweg ook veel leuke reacties", weet Melle. Na afloop kunnen de gasten genieten van een heerlijk diner in het restaurant. „Wij hebben een traditionele Hollandse kaart en serveren lekker en veel eten voor een betaalbare prijs."

Meer informatie www.old-dutch.com

Nu ook fietsverhuur bij Luinstra in Kollum

KOLLUM - Op verzoek van veel toeristen verhuurt Luinstra in Kollum nu ook fietsen. Mensen kunnen bij Joukje Luinstra of Hendrik Elzinga terecht voor het huren van een herkenbare gele fiets. Er zijn ook rode elektrische fietsen te huur en het is de bedoeling om dit aantal uit te breiden.

Aanleiding voor Luinstra om fietsten te verhuren was de vele vragen die ze daarover kregen van toeristen. „Tot nu toe stuurden we mensen altijd naar de dichtstbijzijnde fietsverhuur in Esonstad, maar zij verhuren de fietsen nu alleen nog aan hun eigen gasten", vertelt Joukje Luinstra. Hendrik Elzinga had het er al langer over om fietsen te verhuren, maar dit gaf de doorslag. Luinstra fietsen is gevestigd in het centrum van Kollum en is geopend op winkeltijden en zondags dicht. De fietsen kunnen per dag, maar ook per week worden gehuurd.

Rondje Lauwersmeer

In de voorjaars- en meivakantie liep het meteen al storm met de fietsverhuur. „Vooral gasten van de bed and breakfasts en campings uit de buurt weten ons te vinden. De fietsen worden vaak verhuurd aan koppels. We verhuren geen kinderfietsen. Wel zijn er fietsen met kinderzitjes en fietstassen te huur", stelt Joukje. Voor fietsroutes in deze regio verwijst Joukje de toeristen naar de Fietsknooppunten app. „Maar de meest gewilde route onder toeristen in dit gebied blijft toch het rondje Lauwersmeer."

Meer informatie:
info@luinstrafietsen.nl
of tel: 0511-233173

tegen inlevering van deze advertentie

10% korting

(geldig van juni t/m augustus '21)

BOERSMA
GROENTE & FRUIT

Winkelcentrum De Westereen
Tel. (0511) 44 14 24

- Koffie met gebak
- Lunch
- Menu's vanaf €28,95

- Fiets en wandelroutes
- Gratis WiFi
- Kindvriendelijk

DEPLEATS DEPLEATS
0511 461556 | WWW.DEPLEATS.NL
SCHOOLSTRAAT 82 BURGUM

De Pleats
RESTAURANT - PARTYCENTRUM - CATERING

Iets te vieren? Een feestje?

Activiteitenboerderij Hammerslag

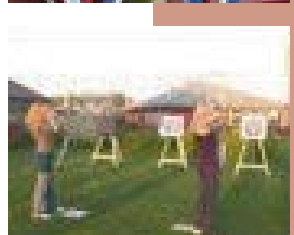

Uw plek voor:
- Boerengolf
- Polsstokspringen
- Handboogschieten
- Rondleidingen
- Diverse buffetten o.a. barbecue, koud-warm buffet

Geschikt voor:
- Personeelsfeestjes
- Buurtverenigingen
- Vergaderlocatie
- Verjaardagen
- Familiedagen etc.

Hammerslag
Weardebuorsterwei 2
9295 LC, Westergeest
tel. 0511-44 54 74
info@hammerslag.nl - www.hammerslag.nl

Caravan Centrum Zwaagwesteinde
- inkoop
- verkoop
- bemiddeling

Caravelair dealer & occasions

Rozenlaan 50 9271 VL Zwaagwesteinde
T. 0511 - 44 59 02 F. 0511 - 44 77 84
www.caravancentrumzwaagwesteinde.nl

DE ZILVEREN MAAN

SPORT, SPEL EN RECREATIE

Voor bedrijfsuitjes, familie feestjes, vrijgezellen feestjes of andere gezellige groepsuitjes.
Kaatsen, beachvolleybal, boogschieten, kanovaren, e.d. en natuurlijk niet te vergeten de inwendige mens voor na het actief bezig zijn.

mini camping Zilveren Maan
Herre en Frederieka Boskma
Boppewei 2
9271 VH De Westereen
www.zilverenmaan.nl

Voor informatie/ vrijblijvende offerte tel.: 0511 - 44 29 57
e-mail: zilverenmaan@hetnet.nl • mob.: 06 - 134 301 77

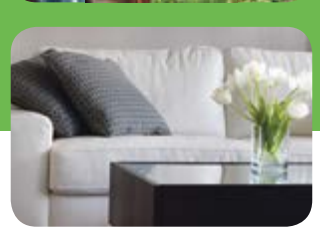

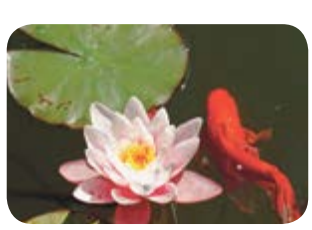

Tuin! Zwaagwesteinde
Boppewei 17
9271 VH De Westereen
Tel.: (0511) 44 31 80

Tuin! Leeuwarden
Mr. P.J. Troelstraweg 165a
8919 AB Leeuwarden
Tel.: (058) 266 23 85

Bij Tuincentrum Tuin! vind je veel tuin- en interieurideeën. Kom naar de meest inspirerende tuincentra van Friesland!

TUIN!
Meer dan groen...

WWW.TUINCENTRUMTUIN.NL

Gezellig met zijn allen uit eten?
Het kan weer bij Old Dutch!

Old Dutch
Restaurant & Partycentrum
Cateringservice

Woensdag t/m zondag vanaf 14.00 uur 0511-442638

Beleving centraal bij Sanjes Safari

FEANWÂLDEN – Familiepark Sanjes Safari in Feanwâlden is weer open voor publiek. ,,Gelukkig wel'', zegt eigenaar Wimer Visbeek. In de coronaperiode heeft hij niet stilgezeten. Sanjes Safari is verrijkt met een Jungle Rivier en Villa Mekkerhof. ,,Ons doel is dat we de fantasie van de kinderen prikkelen.''

Sanjes Safari wil zich onderscheiden van andere parken. ,,Dat doen we al doordat wij zowel een speeltuin als dierenpark hebben voor jong en oud. Het park is overzichtelijk en ook rolstoelvriendelijk. Waar we ons nog meer in willen specialiseren is de beleving. Eigenlijk willen we een soort mini-Efteling worden", vertelt Wimer Visbeek. Nu hij eenmaal fantasierijk aan het denken is houdt het niet op met de ideeën. Zo kunnen kinderen in de Jungle Rivier op reis gaan, het avontuur tegemoet, terwijl ze onderweg allerlei dieren tegenkomen. Uniek is Villa Mekkerhof, een soort dierentuin met geitjes, maar in het 'Pippi Langkous-achtige huis' gebeurt van alles. Zo kun je er ook belletje drukken waardoor je plotseling iemand in nood moet helpen of er gebeuren gekke, grappige dingen met een drol…

Grootste apenkooi van Friesland

Voor de stoere kinderen is er een griezelgrot waar 'spooky' dingen gebeuren die de fantasie eveneens triggeren. Ook in de Goudmijn, de grootste apenkooi van Friesland, is van alles te beleven. Zo kun je er schat zoeken, een code kraken of gewoon lekker klimmen en klauteren. ,,Het mooie is dat mensen bij ons gewoon kunnen boeken, zonder eerst het weer af te wachten", zegt Wimer. De dieren blijven ook populair bij de kinderen. Nieuw is de zogenaamde Persian Blackhead, een bijzonder zwart met wit schaap en hangoren die direct opvalt omdat hij er een beetje gek uitziet. Populair zijn de struisvogels Patty en Henny, inmiddels bekend van radio en tv, omdat twee radio-dj's - Jan-Willem Roodbeen en Jeroen Kijk in de Vegte - de dieren adopteerden (zie kader). Maar ook donkey Town en caviadorp vinden de kinderen erg interessant om te zien. Nieuw bij Sanjes Safari zijn ook de horecaproducten, waarvan voortaan meer te kiezen is. Wimer: ,,Tot nu toe verkochten we vooral snacks, maar we willen ook belegde broodjes aanbieden, omdat mensen steeds bewuster leven. En zo proberen we altijd met de trends mee te gaan."

Meer informatie: www.sanjessafari.nl

Struisvogels Henny en Patty wereldberoemd

Henny en Patty werden dankzij de adoptieactie van Sanjes Safari in Feanwâlden de mascottes van het programma 'Jan Willem start op' van Radio 2. De struisvogels werden zelfs live in de uitzending ingezet in aanloop naar de bekendmaking van de RadioRing 2020, waarvoor het programma was genomineerd. Patty, de dapperste van de twee, kreeg de eer om op de ochtend van de bekendmaking, haar voorspelling te doen. Met 5 emmers op een rij – waarop de hoofden van de genomineerden stonden afgebeeld– zou zij de juiste emmer aanwijzen. Spannend vond Patty het wel, want er stond een camera op haar gericht én ze was live op de radio. Langzaam maar vastberaden liep ze op de emmer van 'Jan Willem start op' af en voorspelde daarmee de winst van de radioring voor het programma. En de rest is geschiedenis…

Het hilarische beeldfragment terugkijken kan via Jan-Willem Start Op met Jan-Willem Roodbeen op NPO Radio 2

Visliefhebbers uit heel Nederland weten De Forelpoel te vinden

Meestal laat Dennis zijn vangst direct weer te water, maar met deze steur wilde hij wel even poseren.

KOLLUMERZWAAG - Jan en Dennis Brouwers uit het Noord-Hollandse Breezand komen geregeld naar Kollumerzwaag om daar een hengeltje te werpen. Vader en zoon zijn rasechte visliefhebbers die het liefst ieder vrij uurtje aan de waterkant staan. Dat kan ook prima in eigen omgeving, maar de Brouwers komen ook graag in Kollumerzwaag. Waarom? ,,Bij ons waait het 364 dagen per jaar en sta je dus altijd op de wind. Hier in Kollumerzwaag sta je wat meer beschut en is het dus veel fijner vissen", vindt vader Jan.

De Brouwers rijden al ruim vijf jaar om de paar weken van Breezand naar Kollumerzwaag. Dat hebben ze graag over voor een ochtend of middag vissen bij De Forelpoel van Ale en Jelkje Poelstra. En zij zijn niet de enigen die van ver komen, weten de Poelstra's. ,,Gasten komen vanuit het hele land en ook het buitenland naar hier om te vissen. We zien hier ook veel campinggasten, mensen die in de buurt ergens op de camping staan. De rust, de ruimte en de gemoedelijkheid spreekt hen hier aan. Onze vijvers zijn gelegen in een prachtig stukje natuur. Wie vroeg komt kan er reeën spotten, die slapen vaak op de dijken die we rondom de tuin hebben aangelegd. En er zijn nog veel meer dieren hier te vinden. Zo spotten we een tijdje geleden de visarend, die een poging deed om een vis te vangen en zagen we laatst nog een scholekster die achter een roofvogel aanzat. Maar er zijn natuurlijk ook kikkers, hagedissen en salamanders. De vos komt hier ook, al zien we die niet vaak. Maar we weten dat hij er is omdat vossen poepen bovenop mollenbulten", vertelt Ale. ,,Tenminste, dat is ons verteld."

> 'Als iemand een foto van zichzelf met een grote vis op Facebook zet is dat voor ons prachtige reclame.'

Waar men bij De Forelpoel vroeger met name op forel kon vissen, is dat de afgelopen jaren wat veranderd. In de Aventoerpoel kan men vissen op de Europese meerval, diamantsteur en sterlet. Daarnaast is er een karperpoel, die begin dit jaar is aangelegd en een steurpoel.

Bij laatstgenoemde poel zitten vader en zoon Brouwers naar hun dobbers te kijken. Wat het is dat vissen zo leuk maakt? ,,Het is altijd spannend óf je wat vangt en wát je dan vangt", zegt vader Jan. ,,En ook wel een beetje euforie wanneer je wat vangt." Terwijl hij memoreert over de keren dat hij hier kwam vissen is er plotseling beweging te zien bij zijn dobber en niet veel later haalt hij een steur van 95 centimeter op de kant. Hij en zijn zoon Dennis hebben de vis nog maar net weer te water gelaten als ook de dobber van Dennis beweging vertoont. Hij trekt een sprint naar zijn hengel om deze vangst niet door zijn vingers te laten glippen. ,,Ik heb vandaag nog niets gevangen, maar dit kon wel eens een grote zijn", vertelt Dennis. Hij blijkt een sterke jongen aan de haak te hebben. De komende vijftien minuten heeft hij houden en keren aan de steur, die niet van plan is om zich zomaar gewonnen te geven. De ervaring heeft Dennis geleerd dat je een vis nog wel op het allerlaatste moment kwijt kunt raken, dus niet eerder dan dat de steur echt op de kant is, is hij gevangen. ,,Als de vis het op het laatste moment van je wint, dan baal je daar best wel van", vertelt hij. Deze keer is het echter Dennis die wint, want de steur wordt vakkundig door Jan in een schepnet opgevangen. De heren zijn beide enthousiast, want het is inderdaad een flinke jongen. Honderddertig centimeter schoon aan de haak. De dag is voor vader en zoon weer meer dan geslaagd.

Voor Ale en Jelkje is de dag geslaagd wanneer ze zien dat hun gasten zich vermaken en dat ze vissen vangen. Gevangen vissen zijn voor hen de beste reclame. ,,Als iemand een foto van zichzelf met een grote vis op Facebook zet is dat voor ons prachtige reclame", aldus Jelkje.

Ruimte voor iedereen

Bij De Forelpoel kan ieder gezelschap terecht. Van kinderfeestje tot buurtvereniging, van familieuitje tot een eenzame rustzoeker; er is ruimte voor iedereen. Nu er meer coronamaatregelen versoepeld worden verwachten Jelkje en Ale dat ook de groepen hun weer meer zullen weten te vinden. ,,Binnenkort hebben we hier bijvoorbeeld weer een bruiloft. We hebben hier ook wel eens babyshowers gehad. Niet voor de moeder in spé, maar voor de vader! Zij een feestje, wij een feestje, was de gedachte daarachter", vertelt Jelkje. ,,Kreeg de vader in spé een hengeltje cadeau voor de kleine."

Kijk voor meer informatie en openingstijden op www.deforelpoel.nl.

GA OP AVONTUUR MET KUNST EN NATUUR

- een kunstzinnige boomhut
- een brug onder water
- heuvels met beplanting door Piet Oudolf
- een avontuurlijk waterlabyrint
- één van de beste gebouwen van Nederland, het glazen paviljoen
- en nog veel meer….

Het park is iedere dag geopend van 8.00 - 18.00 uur.
Reguliere entree is € 2,50 p.p.
Zie voor actuele prijzen en de openingstijden van de theesalon en paviljoen op www.vijversburg.nl.

Swarteweisein 2, Tytsjerk

parkvijversburg

NATUUR EN CULTUURPARK

VIJVERSBURG

BOVAG

Deze auto's worden afgeleverd met onderhoudsbeurt, nieuwe APK keuring, **6 MAANDEN BOVAG GARANTIE!**

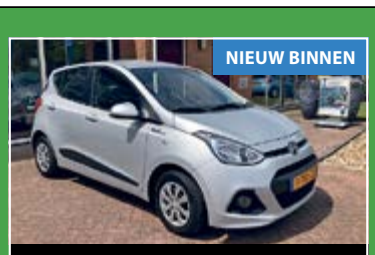

NIEUW BINNEN

HYUNDAI I10 I-MOTION COMFORT 5-DRS

airco/ecc, Hyundai radio cd, elektrische ramen, centrale vergrendeling
HOGE ZIT + INSTAP
bj 2015 - 18.671 km **€ 8.450,-**

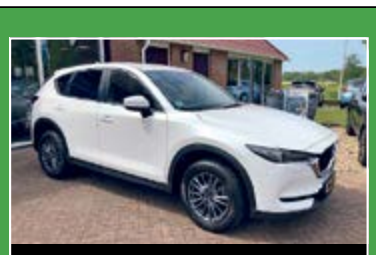

MAZDA CX-5 SKYACTIVE-G 2.0 165PK

SKYLEASE GT airco/ecc, Mazda radio + nav., parkeersensoren achter, stoelverwarming, cruise control, leer **LUXE UITVOERING**
bj 2018 - 82.015 km **€ 25.895,-**

NIEUW BINNEN

OPEL ASTRA 1.0 TURBO ONLINE EDITION+

5-DRS airco/ecc, Opel radio + navigatie, cruise control, parkeerhulp voor + achter
ZEER COMPLETE UITVOERING
bj 2019 - 44.534 km **€ 15.995,-**

OPEL INGINIA SPORT TOURER 1.5 TURBO

165PK INNOVATION airco/ecc, Opel radio + nav., stoel- + stuurverwarming, parkeerhulp v+a, l.m. velgen, cruise ctrl **ALLE OPTIES**
bj 2017 - 72.578 km **€ 19.950,-**

PEUGEOT 308 STYLE 1.6 VTI 5-DRS

airco/ecc, Peugeot radio/usb + nav., pdc v+a, panoramadak, l.m.velgen, cruise ctrl, trekhaak, trekgewicht 1500kg, elek.ramen **LUXE UITV.**
bj 2013 - 69.915 km **€ 8.950,-**

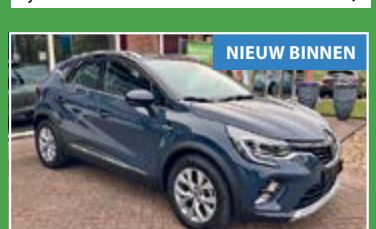

NIEUW BINNEN

RENAULT CAPTUR INTENS maar 4.650km

airco/ecc, Renault radio/usb, navigatie, pdc v+a, licht metalen velgen, cruise control, stoelverwarming, enz. **HOGE INSTAP**
bj 2020 - 4.650 km **€ 22.950,-**

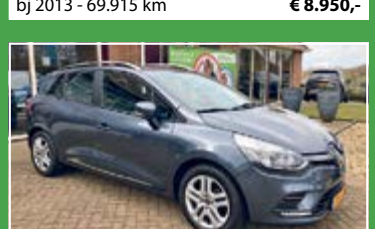

RENAULT CLIO ESTATE TCE ZEN

airco, Peugeot radio/usb + navigatie, cruise control, parkeersensoren achter, elektrische ramen **LUXE UITVOERING**
bj 2017 - 24.767 km **€ 11.950,-**

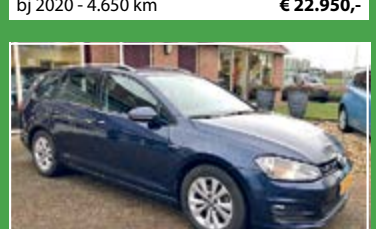

VOLKSWAGEN GOLF 1.0 TSI 115 PK

CONNECTED SERIES airco/ecc, vw radio + navigatie, parkeersensoren v+a, camera, cruise control, dakrailing **LUXE UITVOERING**
bj 2016 - 89.721 km **€ 13.750,-**

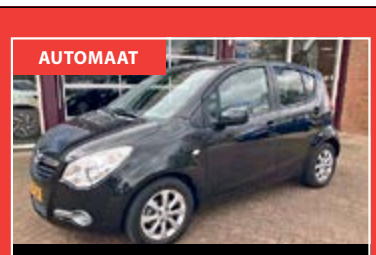

AUTOMAAT

OPEL AGILA 1.2 EDTION

airco, Opel radio/cd, centrale vergrendeling, parkeersensoren achter, elektrische ramen, trekhaak **HOGE ZIT + INSTAP**
bj2014 - 19.599 km **€ 11.495,-**

AUTOMAAT

RENAULT CAPTUR 130PK EDC EXPERIENCE

airco/ecc, radio + navigatie, achteruitrij camera **LUXE UITVOERING**
bj 2020 - 12.122 km **€ 25.795,-**

AUTOMAAT

SUZUKI S-CROSS 1.4 BOOSTERJET 140PK

parelmoer wit, airco/ecc, radio/usb, nav., stoelverwarming, l.m. velgen, cruise control, trekhaak **HOGE INSTAP - LUXE UITV.**
bj2020 - 17.464 km **€ 26.499,-**

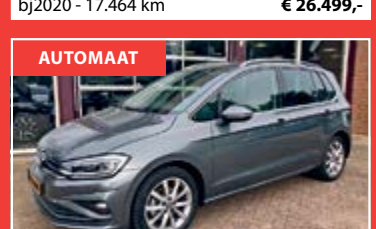

AUTOMAAT

VOLKSWAGEN GOLF SPORTVAN 1.5 TSI

ACT 150PK HIGHLINE airco/ecc, navigatie, stoelverwarming, pdc v+a met camera **ALLE OPTIES!**
bj 2020 - 25.101 km **€ 29.895,-**

Tijdig onderhoud voorkomt dat uw auto op een warme dag in een sauna verandert.

Maak een afspraak voor een **GRATIS AIRCO-CHECK**

Boersma vertrouwd met service

- Onderhoud/reparatie alle personen-, bedrijfswagens (ook hybride en elektrische auto's), campers en caravans
- APK-keuringsstation
- Airco onderhoud en reparatie
- Gratis vervangend vervoer, ook met automaat

BOSCH Service Car Service

AUTOMOBIELBEDRIJF BOERSMA

Foarwei 17, Wâlterswâld
www.autobedrijfboersma.nl

T (0511) 42 20 21
AutoBoersma

Wij doen alles voor uw auto

ERKEND DUURZAAM

De Kruidhof: Leuk uitje voor jong en oud

BUITENPOST - Botanische Tuin van Fryslân De Kruidhof is niet alleen geschikt voor ouderen, juist voor kinderen is er ook veel te zien en te beleven. Zij kunnen alle 'geheime' paadjes ontdekken of spelen in de natuurlijke speeltuin met veel zand en water. ,,De Kruidhof is een leuk uitstapje voor het hele gezin. Vooral nu de tuin in volle bloei staat'', aldus Gerben de Haan uit Harkema, die sinds twee jaar directeur is van De Kruidhof.

Vanaf het spoor in Buitenpost, waar bezoekers kunnen parkeren, is het een klein eindje lopen naar de botanische tuin van Friesland. Hier vind je zeventien schitterende thematuinen waaronder de grootste botanische collectie geneeskrachtige kruiden van West-Europa. Mensen kunnen de tuinen zelfstandig ontdekken of met een gids. ,,Je vindt hier onder andere een Varenhof, een Muziektuin, de Berenburgborder, een Vlindertuin en een Fruithof met meer dan 150 soorten bijzondere appel- en perenrassen", vertelt Gerben. Tussendoor kun je genieten van koffie met gebak of een kruidige lunch in de Eettuin. Deze wordt sinds kort gerund door Theo Jansma uit Gytsjerk die een uitgebreid assortiment aanbiedt met streekgebonden, biologische en huisgemaakte producten.

Speurtocht en Natuurmarkt

Liefhebbers kunnen met hun entreebewijs gratis een kijkje nemen in het IJstijdenmuseum die in het pand van De Kruidhof is gevestigd. Hier vind je ook de museumwinkel met mooie cadeaus, praktische tuinhulpjes en natuurlijke producten. Bijzonder is de grote verkooptuin met bijzondere planten, kruiden en fruitbomen. ,,Het is leuk om te zien hoe pakes en beppes oude gewassen herkennen van vroeger en de verhalen hier weer vertellen aan hun kleinkinderen. Alleen daarom is dit uitje al interessant voor jong en oud. Om het nóg leuker te maken kunnen kinderen hier vanaf juli ook speurtochten doen door de Kruidhof", vertelt Gerben. Nu er dankzij de versoepelingen weer meer mogelijk is worden er ook weer workshops botanisch tekenen georganiseerd door Hennie Dijk-Stel van Kunstacademie Friesland en ook de Natuurmarkt (4 augustus) en de Oogstdag (16 oktober) gaan door.

Biodiversiteit en duurzaamheid

De directeur merkt dat bezoekers steeds meer interesse hebben voor biodiversiteit en duurzaamheid. ,,Veel mensen zijn bewust bezig met hun levensstijl en gezonde voeding, dat sluit goed bij ons aan. Hier kunnen ze ook weer nieuwe inspiratie opdoen. Dus eigenlijk is een uitje naar De Kruidhof in Buitenpost hartstikke hip."

In verband met de coronamaatregelen worden bezoekers verzocht om vooraf de website www.dekruidhof.nl te raadplegen. Volg ons ook op Facebook, Instagram of Twitter.

Dagje Ameland pas compleet met museumbezoek

AMELAND - Het strand, de terrassen, fietsen door de duinen; het mag allemaal niet ontbreken tijdens een dagje Ameland. Wat een dag Ameland echter compleet maakt is een bezoek aan één van de Amelander musea.

Veertig jaar werd er met hart en ziel gewerkt aan deze musea door voormalig museumdirecteur Joop de Jong, sinds begin dit jaar is het William Beijaard die de scepter zwaait. Hij nam het stokje in een bijzondere tijd over, namelijk tijdens de algehele lockdown waardoor de musea maandenlang de deuren dicht moesten houden. Sinds begin juni zijn de musea allemaal weer geopend en zijn ook veel van de activiteiten die de Amelander musea aanbieden weer te boeken. Zelfs met privégids.

Voor een eerste bezoek aan Ameland

Het Natuurcentrum even buiten Nes trekt vanwege de architectuur van het gebouw én de immense walvis voor de deur de nodige aandacht. De walvis is van binnen te bezichtigen. Er hangt een replica van een vinvishart én een ruim honderd jaar oud skelet van een echte vinvis (het skelet bestaat uit delen van twee verschillende vinvissen, red.).

Binnenin het museum is - met de nodige aandacht voor alle geldende coronamaatregelen - van alles te leren over de natuur, het landschap, de zee rondom en de dieren die leven op Ameland. Een expositie met kunst gemaakt van plastic uit de zee maakt indruk. Het heeft iets moois maar tevens iets treurigs. Met de lift of trap is het mogelijk om uit te komen in de uitkijktoren bovenop het museum. Vanaf hier heb je een panoramauitzicht over het eiland.

Pronkstuk van het Natuurcentrum is het grote zee-aquarium. In het hoogseizoen kunnen gasten vanuit de bioscoopachtige zaal toekijken hoe de vissen gevoerd worden. Er zwemmen bijzondere en grote vissen in, waaronder de kathaai, een haaiensoort met een soort panterprint. Vanuit het Natuurcentrum is het ook mogelijk om het Blotevoetenpad te bewandelen, dat eigenlijk een outdoorexpositie op zich is. ,,We hebben het Blotevoetenpad dit jaar vernieuwd", vertelt Beijaard. ,,Er zijn nieuwe elementen toegevoegd waardoor het pad nog interactiever is."

Voor terugkerende bezoekers

Naast het Natuurcentrum zijn er nog meer musea op het eiland die de moeite waard zijn en die ook voor terugkerende bezoekers het nodige te bieden hebben. ,,Vooral het Bunkermuseum, vlakbij de vuurtoren, is voor veel bezoekers een verrassing", vertelt Beijaard. ,,Daar laten we een stukje bijzondere WOII-geschiedenis zien." Uitkijken over het eiland vanaf de vuurtoren, dieren voeren bij het Landbouw juttersmuseum in Buren, het bijwonen van de demonstratie met de paardenreddingsboot - zodra dit weer mogelijk is -, het zijn allemaal aanraders volgens Beijaard.

Nieuw komende zomer zijn de workshops die verschillende musea aanbieden. Zo zullen er in het Natuurcentrum workshops te doen zijn die te maken hebben met wind, water en energie, kun je wolproducten maken in het Landbouw juttersmuseum en zijn er workshops schilderen bij Cultuurhistorisch Museum Sorgdrager. Ook zijn er nieuwe exposities te zien, waaronder een expositie in Landbouw juttersmuseum over het 100-jarig bestaan van buitendijks natuurgebied De Vennoot. Ook is onlangs het kunstwerk Waker en Wachter van Astrid Nobel onthuld. In dit kunstwerk, bestaande uit twee verrekijkers gericht op de vuurtoren en de kerktoren, is een stuk prisma van vuurtorenglas van de in de Tweede Wereldoorlog vernielde vuurtoren van Hollum verwerkt. Beijaard: ,,Daarnaast continueren we wat we al hadden staan qua exposities, want die zijn helaas nog weinig bekeken."

Nieuw hotel en restaurant aan de Waddenzee

Holwerd als bestemming dankzij Zee van Tijd

H, O, L, W, E, R, en D. Deze letters vormen samen de naam van het dorp dichtbij de Waddenzee, maar het zijn ook de letters van de zeven kamers waarin gasten vanaf begin juli in het nieuwe hotel Zee van Tijd in Holwerd kunnen overnachten. Sytze de Haan, Rob Fox en Nicole van Barneveld zijn de gezichten achter dit nieuwe hotel dat gevestigd is in het voormalige hotel De Gouden Klok. In het hotel is tevens een restaurant gevestigd waar iedereen welkom is om een lekker hapje te eten.

,,De reden dat wij op deze plek een hotel met restaurant beginnen is dat we veel groeimogelijkheden zien op het gebied van toerisme en recreatie in de regio. Holwerd zit mega in de lift en niet alleen maar vanwege Holwerd aan Zee. Er is hier in de regio veel te doen. We zitten middenin UNESCO Werelderfgoedgebied, maar het is nog redelijk onontdekt. Veel mensen kennen Holwerd omdat ze er doorheen rijden richting de boot naar Ameland, maar ook hier is genoeg te zien en te beleven. Gasten kunnen een dag naar Dokkum, Leeuwarden, Groningen, Ameland of Schiermonnikoog en je kunt hier prachtig wandelen en fietsen in de regio", aldus De Haan.

Kwaliteitstoerisme

Zee van Tijd wordt een hotel voor mensen die op zoek zijn naar kwaliteit, authenticiteit en die graag iets willen ondernemen, gasten die de natuur weten te waarderen en ook echt voor de Waddenkust komen. Na een dag in de natuur of in de steden komen ze terug in hun prachtig ruime hotelkamers met dito sanitair en kunnen ze lekker eten in het restaurant op de begane grond. Ook komt er een sauna waar gasten nog even kunnen ontspannen. Op de eerste verdieping is tevens allerlei toeristische informatie te vinden in de ruimte die bijvoorbeeld als familieruimte of vergaderruimte gebruikt kan worden.
Sinds begin januari is er enorm hard gewerkt om het hotel op tijd voor het toeristische seizoen open te stellen. Het hotel zou al een jaar eerder open gaan, maar vanwege corona werden de werkzaamheden uitgesteld. ,,Het was even alle ballen op Zee van Tijd op Ameland, dat moesten we draaiende zien te houden. Toen we daar uiteindelijk een goed seizoen hebben gedraaid zijn we weer verder gegaan met onze plannen voor Holwerd." De Haan heeft enorm veel zin om straks gasten te ontvangen in het hotel in 'zijn' dorp. ,,Dat we hier vanaf nul iets opbouwen zien we als een hele fijne uitdaging waar we helemaal in geloven. Het is spannend, maar we zien echt de potentie."

Elke dag open

Ook voor de Holwerder en anderen uit de omgeving zal Zee van Tijd een plek worden waar men graag samenkomt voor een heerlijk diner of om tijdens een fietstocht even te genieten van een kop koffie. Sytze: ,,Ik woon zelf in het dorp en miste tot voorheen zo'n plek, een plek waar je met vrienden gezellig kunt afspreken en waar je lekker kunt eten."

Het restaurant is vanaf 1 juli dagelijks geopend van 8.00 tot 21.00 uur voor ontbijt, koffie en gebak, lunch, borrel en diner. Meer informatie: www.zeevantijdholwerd.nl

NATUURLIJKE lifestyle

GEZONDER EN VITALER LEVEN?

Ontdek wat Natuurlijke Lifestyle Friesland voor jouw kan doen

De eerste stap naar een bewust en energiek leven

Gratis advies van een gediplomeerd therapeut

Persoonlijke begeleiding op basis van natuurlijk herstel

Veel mensen willen diep in hun hart wel een gezonder én energieker leven. Ze voelen zich vaak moe en lusteloos en hebben maar weinig echt plezier in hun leven. Hoe voel jij je op dit moment? Kun jij ook wel wat meer levensenergie en levensplezier gebruiken? Maar is het voor jouw lastig om bestaande patronen te doorbreken?

Vraag jouw gratis gezondheidsscan aan en ontvang een gratis maatwerk advies t.w.v. € 50,-

Ga naar
natuurlijkelifestylefriesland.nl/advies-gezond-leven-friesland

Natuurlijke Lifestyle Friesland is aangesloten bij: Nederlandse Vereniging Fytotherapie

De Specialist in **kussens op maat**

KUSSENS OP MAAT.NL

Stel in vijf stappen uw eigen maatwerk kussens samen.
Ontdek de opties en laat u verrassen

TIMMERWERF 2 | 9291 EH KOLLUM | +31 (0)6 30819 872

Acties

2e bol schepijs	€ 1,- *
Koffie met oranjekoek	€ 4,50
2e kopje koffie gratis*	
BBQ brood met aioli	€ 3,95

VADERDAG TIP:

Bier brood	€ 3,95
Reuze chocoladehart	€ 9,95
Vaderdag slagroomtaart	€ 10,50
Handgemaakte beerenburg bonbons	vanaf € 4,50

Wij maken lekkere pakketjes voor Heit op maat!
Denk bijvoorbeeld aan een bierbrood pakket.
Met Bonifatius of Kâld Kletske biertjes.

*Alleen geldig in De Westereen van 16 t/m 23 juni

Echte Bakker Eddy de Jong
Leeuwerikstraat 57, 9271CR Zwaagwesteinde

TOTAL

Tanken & Wassen

Tanken & Wassen
Total De Westereen
Noarder Stasjonsstrjitte 40
De Westereen

Tanken
Total Broeksterwoude
Haadwei 40
Broeksterwâld

Tanken
Total Ten Woude
Oranje Nassaulaan 10
Heerenveen

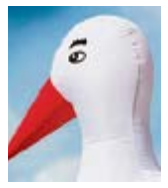

Nu bij Total de Westereen

- Attractie verhuur
- Jacuzzi
- Springkussens
- Penaltygoal
- Sarah/ Abraham
- Taart
- Varken
- Beetle (auto)

Bij huur altijd 10% korting op ons assortiment feestartikelen

Total kies je niet toevallig

TOTAL

Nieuwe eigenaar Herberg Foestrum in Westergeest laat gasten verrassen:

Een huiselijke sfeer, goed eten en een mooi verhaal

WESTERGEEST - Noordoost-Friesland heeft er een nieuw restaurant bij waar de beleving centraal staat. De 42-jarige Ayold Wiersma uit Buitenpost nam het voormalige dorpscafé Foestrum in Westergeest over van Tineke Vrieswijk en toverde het om tot een gezellig restaurant waar het huiskamergevoel overheerst. Dezelfde sfeer wil hij nu ook doorvoeren in de vier Bed and Breakfastkamers in het monumentale pand.

Ayold Wiersma wilde altijd al in de horeca werken. „Als klein jongetje speelde ik het liefst in een keukentje en als we hutten bouwden, zorgde ik ervoor dat er een keuken in kwam", lacht Ayold terwijl hij aan de koffie zit in zijn eigen restuarant. Trots kijkt hij om zich heen. In de hoek vlakbij de stamtafel staat weer een keukentje, bedoeld voor de jongste gasten. „Nu denk ik weleens, had ik toch maar eerder de stap genomen", zegt Ayold. Na de hotelschool koos hij ervoor om verder te studeren, Commerciële Economie. Vervolgens werkte hij veertien jaar bij Donker Groen in commerciële en managementfuncties. Vlak voor coronatijd besloot hij het pand in Westergeest te kopen. „Ik had hier meteen een warm gevoel bij. De Herberg stamt uit 1905 en is van oudsher altijd een kroeg geweest. Er zit zoveel karakter in dit gebouw, hier is zoveel gebeurd, dat voel je."

> Er zit zoveel karakter in dit gebouw, hier is zoveel gebeurd, dat voel je.''

Producten met een verhaal

De donkerbruine kroeg, met geel plafond, rode kleedjes op tafel en daarop volle asbakken kreeg een complete metamorfose. „We hebben een nieuwe keuken, alles geschuurd en geverfd en het restaurant met behulp van een architect stijlvol ingericht. De authentieke elementen hebben we behouden", vertelt Ayold. Belangrijk voor de nieuwe eigenaar was dat er ruimte gecreeërd zou worden om zijn eigen bier te brouwen, een uit de hand gelopen hobby waar hij vijf jaar geleden samen met Minne Brander mee begon onder de naam Dijk Bier. Speciaal voor de gasten van Herberg Foestrum brouwt hij nu de smaakvolle en rijke Foestrum premium pils. „Het is bier met een verhaal en zo hebben al onze producten een eigen verhaal. Zo schenken we lokale wijn van de wijnhandel uit Burgum, de kip komt uit Kollumerzwaag, het vlees wordt geslacht door Menno Hoekstra uit Anjum en we roken zelf spek, ham en spareribs. Elk weekend hebben we een verrassend nieuwe daghap en voor de liefhebbers maken we ook vegetarische of veganistische gerechten."

Afhaalmaaltijden

In coronatijd ging de kersverse eigenaar niet bij de pakken neerzitten. Hij stelde samen met zijn vrouw Annelies, die in het dagelijks leven verloskundige in Kollum is, een afhaalkaart samen met gerechten als: pyk op stok, (kipspies), koart op it fjoer (entrecote) en neigenietsje (toetje van de dag). „We hebben veel lol gehad bij het samenstellen van deze kaart. De reacties van mensen waren heel positief. Het liep meteen storm met de afhaalmaaltijden. Daar gaan we dan ook na de lockdown mee door." De maaltijden worden samengesteld door kok Chris Kempenaar uit Kollumerzwaag, Bieuwe van Houten uit Twijzelerheide is de ober en Elske Boersma uit Westergeest helpt met het schoonmaken van de kamers en het restaurant. „Zelf loop ik overal tussendoor", lacht Ayold die met zijn gezin met twee kinderen van 9 en 2 jaar in Buitenpost woont.

Bierproeverijen

Daarnaast heeft Ayold nog vele andere ideeën. Hij is bijvoorbeeld van plan om de catering weer op te pakken en zijn droom is om naast zijn eigen bier ook een plaatselijk slokje te maken, Foestrum rum. Ook mag hij weer bierproeverijen organiseren aan de stamtafel en als mensen dat willen mogen ze hier ook zelf hun eigen bier brouwen. Gasten kunnen ook kiezen voor een pizza- of barbecue-arrangement en we regelen bedrijfsfeestjes, bierclinics en ontbijtservice. Het terras is inmiddels aangepakt. Kinderen kunnen zich buiten uitleven op de trampoline en er komt nog een zandbak en speeltoestel bij. Voor hen zijn speciale kindermenu's samengesteld en ook voor senioren zijn de gerechten in kleinere porties verkrijgbaar. „Nu moeten alleen de kamers van de Bed & Breakfast nog opgeknapt worden", stelt Ayold terwijl hij de tekeningen van ROMTE Interieuradvies uit Buitenpost er bij pakt. Elke kamer krijgt een eigen identiteit, maar wel met als thema boerderij. Vroeger was achter het voorhuis ook een boerderij, waar de koeien op stal stonden. Gasten kunnen ervoor kiezen om te slapen in de pronkkeamer, het búthûs, de skuorre of de hooizolder. „Als dat straks is afgerond, is de cirkel rond. We zijn blij dat we onze gasten eindelijk kunnen verwelkomen in ons restaurant. Laat je bij ons verrassen door goed eten en een mooi verhaal."

Openingstijden en meer informatie:
Het restaurant van Herberg Foestrum is op maandag en dinsdag gesloten. De overige dagen zijn ze geopend van 11.00 tot 23.00 uur.

Zie ook de website (herbegfoestrum.nl) en volg Herberg Foestrum op Facebook en Instagram.

Nieuw stationsrestaurant in Feanwâlden zoekt 'ferbining'

FEANWÂLDEN – Op 9 juli opent koffie-lunchroom De Ferbining in Feanwâlden haar deuren. Mensen kunnen hier terecht voor een lekker kopje koffie, een (h)eerlijke lunch of ambachtelijk gemaakt ijs van W'iis. Daarnaast is bij het station een Toeristisch Overstappunt (TOP) met voldoende gratis parkeerplaatsen en fietsroutes. Ook kunnen liefhebbers hier elektrische fietsen huren in combinatie met een picknickmand of knapzak voor onderweg.

Drijvende krachten achter het compleet vernieuwde stationsrestaurant zijn Gooitzen Hager (58) en Martina Tolsma (52) die op loopafstand van het gebouw wonen.

„Onze passie is mensen met een afstand tot de arbeidsmarkt volwaardig mee te laten draaien in de samenleving", vertelt Martina die al jaren werkzaam is als vakleerkracht Zorg en Welzijn op de Wingerd in Damwâld. Haar vriend Gooitzen werkte ruim dertig jaar in de Beveiliging maar heeft zijn baan opgezegd om volledig voor dit nieuwe avontuur te gaan. Het stel is al jaren op zoek naar een geschikte locatie om te werken met mensen met een verstandelijke beperking. Dat dit stationsgebouw op hun pad is gekomen, had volgens het echtpaar zo moeten zijn.

Streekproducten

De ondernemers zitten vol ideeën. Samenwerking staat daarbij centraal. „We werken samen met lokale kleine ondernemers die hun streekproducten aan ons leveren. Bij ons krijg je niet zomaar een tosti. Nee, wij serveren een lekker dik stuk molenaarsbrood met kaas van de kaasboerderij uit Ryptsjerk en ham van slager Menno Hoekstra uit Anjum", vertelt Gooitzen. Ook werken ze samen met De Boer Fietsreparatie uit Burgum. Per 1 september kunnen mensen hun fiets laten repareren met haal- en brengservice. Momenteel zijn de ondernemers druk bezig om het stationsgebouw smaakvol én duurzaam in te richten en ook daarbij wordt samengewerkt met lokale partijen. Bijzonder is het isolatiemateriaal van lisdodde, een project van Better Wetter met lisdoddeteelt in het nabijgelegen Bûtefjild. Het restaurant wordt ingericht met echte stationsbankjes, een bar, een winkeltje met souvenirs en een terras. Voor de snelle reizigers is er coffee to go. Martina: „We willen kleinschalig blijven, zodat we een veilige plek kunnen bieden aan onze medewerkers. In eerste instantie doen wij dit voor hen. Maar we zijn er ook voor de toeristen en voor de mensen uit deze omgeving. Daarom past de naam 'ferbining' ook zo goed bij ons."

Op de fyts troch de Wâlden

De opening op vrijdagmiddag 9 juli gaat gepaard met een streekmarkt en een expositie met oude foto's van het stationsgebouw. Martina en Gooitzen kunnen niet wachten tot ze los kunnen. Het afgelopen jaar zijn ze druk bezig geweest met alle voorbereidingen. „We hebben in coronatijd ook veel nieuwe fiets- en wandelroutes ontdekt die we straks kunnen tippen aan toeristen. Zo is het 'een rûntsje door de Wâlden' echt een aanrader en in het Bûtenfjild kun je prachtig wandelen. We wonen hier in een schitterend gebied."

De lunchkaart is met zorg samengesteld met seizoensgebonden streekproducten, maar er zijn ook glutenvrije pannenkoeken en veganbroodjes. „Er is hier voor elk wat wils. Samen willen we iets bijzonders neerzetten zodat we met elkaar de wereld een beetje mooier kunnen maken."

Meer informatie:
www.deferbining.frlΩ

WIJ ZIJN ER KLAAR VOOR LAAT DE ZOMER MAAR KOMEN!

Alle trampoline onderdelen vindt u ook op onze site

OP ZOEK NAAR EEN ZWEMBAD OF BUITENSPEELGOED

WIJ HEBBEN HET! ZO UIT VOORRAAD OF GRAAG VOOR U BESTELD

Steel Pro Zwembad
Makkelijk op te zetten
259 X 170 X 61 cm
van ~~€ 89,95~~

nu voor slechts € 75,-

nu v.a. slechts € 14,99

Explorer boten
100, 200 & 300
Div. maten

Zwembad onderhoud
Alles voor een schoon zwembad

Opblaas speelgoed
ruime keuzen!

nu voor slechts € 2,95

Ma t/m vrij 9.00 - 18.00 uur | Zaterdag 9.00 - 17.00 uur
Tsjerkestrjitte 3 | de Westereen
www.cadeauvoordeel.nl

Chinees Indisch Restaurant
XU SHENG
旭昇酒樓

Maand Menu's voor 2 à 3 personen:

Maandmenu A
8 Mini Loempia's
Babi Pangang + Tjap Tjoy
Daging Kerrie of Roedjak
Nasi of Bami (groot)

Voor slechts € 18,95

Maandmenu B
Babi Pangang
Koe Loe Kai (8 stuks)
Foe Yong Hai + 2 stokjes Kipsaté
Nasi of Bami (groot)

Voor slechts € 22,95

Openingstijden: ma. t/m vr. **16.00** tot ± **21.00** uur,
dinsdag gesloten, za. en zo. **11.30** tot ± **21.00** uur.
Op feestdagen altijd geopend **11.30** tot ± **21.00** uur.

Hartelijk welkom in ons restaurant
NOARDER STASJONSSTRJITTE 13, DE WESTEREEN
TEL. 0511-441824 - **www.xusheng.nl**

Minicamping "De Dobbe"
Spoarbuorren Sûd 2
9298 WC Kollumerzwaag
0511 445077
www.minicampingdedobbe.nl

Altijd dichtbij!

Alphega apotheek de Dokkumer Wâlden
Molenweg 27, Damwoude
T: 0511 423688, www.dokkumerwalden.nl

Alphega apotheek de Dorpsacker
Badhúswei 1A, De Westereen
T: 0511 445050, www.dorpsacker.nl

Jouw gezondheid is onze zorg

alphega apotheek

Prachtige routes langs Bonifatius, Goddeloase Singel en De Houtwiel

Noordoost-Fryslân ontdekken kan op heel veel manieren. Gewoon omdat de regio de moeite waard is en heel veel te bieden heeft. Wat betreft recreatie en toerisme hebben de lokale overheden enorm geïnvesteerd. Het gebied heeft zijn vleugels uitgeslagen, waardoor het er prettig, gezellig en toeven is. Op het water, langs het water, maar juist ook op de vele prachtige fiets- en voetpadden.

Wandelen, fietsen en genieten, eigenlijk is het heel simpel en dan niet alleen voor de toerist en de dagjesmensen, maar ook voor de lokale bevolking. De vele wandel- en fietspadden leiden door prachtige dorpjes, bieden veel natuur en historie. Een beetje meer verdieping in die historische en hel wordt nog leuker, heel aangenaam zelfs om hier een week of nog langer op ontdekkingsreis te gaan. En dan hoeft u echt niet elke dag de wandelschoenen of de fiets te pakken. Er zijn nog voldoende mogelijkheden, zoals kano huren, Solex tochtjes of de Tuk Tuk. Of toch liever een dagje vermaak in een museum, pretpark of naar een Waddenparel. Noordoost-Fryslân heeft het en dat bewijst het keer op keer.

Bonifatiuskapel

Velen, wellicht bijna iedereen, kent het tragische lot van Bonifatius. Wellicht niet zijn levensverhaal, maar er zijn maar weinig mensen die niet weten dat hij bij Dokkum is vermoord. Een gruwelijke geschiedenis, die nog steeds zijn sporen achterlaat, juist ook in deze tijd. In het museum in Dokkum is zelfs een gedeelte gewijd aan Bonifatius. De Bonifatiuskapel, waar aan het water geneeskrachtige werking wordt toegedacht, is nog steeds een bedevaartoord. Prachtige aspecten om tijdens een dagje Dokkum te combineren. Vanuit Dokkum kunt u echter prachtig wandelen of fietsen over bijvoorbeeld het oude klooster pad dat leidt naar Drachten.

Klooster Claercamp

Er leiden vele wegen naar Rome, ditzelfde geldt niet voor Rinsumageast, waar een enorm stuk geschiedenis ligt wat betreft het Friese kloosterleven. In Rinsumageast, toch wel het tweede punt van deze korte impressie van een stukje regio, met veel natuur en historie, stond vroeger het klooster Claercamp. Een van de 60 kloosters die er destijds waren in onze provincie. Claercamp, zoals zoveel kloosters gesticht door de cisterciënzers, was het moederklooster van nog acht andere Friese kloosters. Kloosters die onderling waren verbonden. Helaas is er van dit klooster nog weinig terug te vinden in het landschap, maar gelukkig zijn er in het museum Klooster Claercamp nog een aantal, prachtige historische vondsten te bewonderen. Wie in Rinsumageast is en belangstelling heeft voor historie, moet zeker een bezoek brengen aan de Alexanderkerk. De kerk is een rijksmonument uit de 12e eeuw. In de 16e eeuw werd de drieбeukige tufstenen kerk tweebeukig. De kerk heeft ook onderdelen die uit nabijgelegen voormalige bouwwerken komen: twee zuilen uit het in 1580 opgeheven klooster Klaarkamp en een poortje van Eysinga State. Aan de buitenkant is duidelijk te zien dat de kerk in diverse tijdfasen is gebouwd. Een monument dat zowel van binnen als buiten, ook voor de leek, boeit.

Spookverhalen

Met mooi weer, onderweg naar de Schierstins passeren we schrik niet, de Goddeloase Singel, it Goddeloas Tolhûs en it Skillige Pypke en is het dus raadzaam om nog even in Rinsumageast te blijven. Even in de zon zitten, liggen of wellicht zwemmen bij of in 't Eeltsjemar voordat we richting Broeksterwâld gaan om bij de Houtwiel te komen. In vroeger jaren vormde deze route een onderdeel van het eeuwenoude kloosterpad. De spookverhalen, die gelukkig in de volksmond geven een prima indicatie van het gebied dat ooit en dan vooral in het donker berucht was. Uiteraard iets aangedikt, maar de verhalen van verborgen schatten, spoken en duivels, verdronken paarden, zwevende meisjes en vissers ijken vormen prachtige bijkomende aspecten. Het verhaal van de norse, rijke vrek die omgekeerd zittend op een ezel zijn tragische dood vond bij de Skilige Piip. Of het verhaal van de boer, die met een zak vol duiten van de markt in Dokkum kwam en onderweg werd opgewacht door een wrede bende rovers. Niet alleen zijn geld, maar ook zijn leven leed gevaar. Hij hoorde echter de rovers, voordat ze hem vernamen en hij verschool zich onder een aan de wal liggend wrak van een sloep, waarop de rovers nadien wachten. De zeven duivelbanners met een spook op de bok. Het span paarden sloeg op hol en verdween in een bodemloze put.

Schitterend natuurgebied De Houtwiel

Prachtig die verhalen, maar nog mooier is het om eigen ogen te geloven. Een tip: wandel door het schitterende natuurgebied De Houtwiel. Een route van zo'n vijf kilometer, met veel rietvogels waaronder de roerdomp en misschien een otter. Uiteindelijk komt u weer op de Goddeloase Singel uit, maar wanneer. Dat is aan u. Bent u nog verdwaald in de gedachten van vroeger of hebt u genoten van de natuur. U kunt nu terug naar uw fiets en de weg vervolgen naar De Schierstins in Feanwâlden. De Schierstins is het enige bewaard gebleven torenkasteel van Noord-Nederland. De toren stamt uit 1300, de aanbouwen uit de 18e- en 21e eeuw. Het gebouw is in gebruik als cultureel historisch centrum: exposities, concerten, lezingen, fietstochten enz. En er is de Theun de Vrieskeamer, de Nederlandse auteur met de meeste titels achter zijn naam. Binnen is ook de historische expositie: Het Laatste Friese Torenkasteel.

Hele middag vertier

bij Klompenmakerij en Fierljepmuseum

NOARDBURGUM - In eerste instantie zijn ze bij Scherjon's Klompenmakerij vooral ambachtslieden: er worden wekelijks zo'n driehonderd klompen gemaakt die in eigen winkel en via internet aan de man worden gebracht. In het voormalige armenhuis is nu een Klompenmuseum gevestigd en sinds twee jaar is er ook een Fierljepmuseum mét fierljeppolder op het terrein aan de rand van Noardburgum.

Vraag Jilles Scherjon om te vertellen over de klompenmakerij die hij samen met zijn broer runt en hij vertelt honderduit. Over het maakproces van houtblok tot klomp, dat de 'Skerjontsjes' zijn goedgekeurd als veiligheidsschoen, over hoe zijn pake en beppe vanuit Driezum in 1960 in het voormalige armenhuis de huidige klompenmakerij begonnen, hoe ze tijdens vakanties in het buitenland altijd op zoek waren naar bijzondere klompen en hoe die verzameling van zijn vader uiteindelijk resulteerde in het museum, dat al dertig jaar te bezoeken is. Een paar jaar geleden werd het museum opnieuw ingericht en twee jaar geleden kwam er nóg een museum op het terrein te staan: het Fierljepmuseum. Heb je het klompenmuseum en de winkel bezocht, dan ga je via de klompenmidgetgolfbaan naar het fierljepterrein, waar verschillende schansen zijn gebouwd en waar ook workshops en clinics gevolgd kunnen worden. In het nieuwe gebouw word je meegenomen door de geschiedenis van het fierljeppen. De polsstok was ooit een belangrijk transportmiddel door de weilanden en ook voor het 'aaisykjen' werd de polsstok veel gebruikt. Het waren de Friese Vogelbeschermingswachten die uiteindelijk de eerste wedstrijden organiseerden en die ervoor zorgden dat we vandaag de dag mogen genieten van deze Friese volkssport met steeds verdere sprongen. „Ze bedenken steeds wel weer iets waardoor de sprongen nog verder komen. Ik denk niet dat we de max al hebben bereikt", aldus Jilles.

Selfserviceterras en waterlabyrint

Tegenover het fierljepmuseum is een selfserviceterras gelegen. Naast de schansen is een polder met waterlabyrint te vinden, waar gasten zelf kunnen slootjespringen bij de steeds breder wordende sloten. Bang voor een nat pak hoef je niet te zijn, want er kan gedoucht worden bij de fierljeppolder. „Met de opening van het fierljepmuseum en de fierljeppolder twee jaar geleden hebben we weer iets leuks en nieuws erbij uitgevonden waarvan we hopen dat gasten het leuk vinden om te doen", aldus Jilles. „Zo verzinnen we steeds weer wat nieuws."

Gasten betalen slechts vijf euro entree voor zowel toegang tot het Klompenmuseum als het Fierljepmuseum, een potje klompenmidgetgolf én het slootje springen in de fierljeppolder. Voor bijvoorbeeld kinderfeestjes is het tegen een kleine meerprijs ook mogelijk om klompen te beschilderen en het is mogelijk om als groepen rondleidingen en clinics te krijgen. „Als je wilt kun je je hier prima een hele middag vermaken", aldus Jilles. „Als gezin, met pake en beppe, met een kinderfeestje of juist met een hele groep voor een vrijgezellenfeest. We denken dat we een leuke combinatie van educatief en actief hebben neergezet, zodat we een brede doelgroep aanspreken."

Nieuw in De Westereen: **Festivaltuin**

DE WESTEREEN - Horecaondernemers Wessel en Froukje de Roos hebben een Festivaltuin geopend in De Westereen. De tuin is te vinden achter Café de Hossebos en vanaf deze plek hebben gasten een prachtig uitzicht over de landerijen.

Het idee voor de Festivaltuin is ontstaan in coronatijd. „We hebben hier alle ruimte, mensen kunnen in de tuin goed op afstand zitten en de locatie is schitterend. 's Avonds kun je hier genieten van de zonsondergang", zegt Wessel. Het is zijn bedoeling om in de Festivaltuin bierproeverijen, wijnproeverijen, een pubquiz of bingo te organiseren en als het straks weer mag een festival met muziek.

Festivalfood

Ook toeristen kunnen in de tuin terecht voor een hapje en een drankje. Er komt nog een bord langs de weg om voorbijgangers te attenderen op de nieuwe Festvaltuin. „We hebben allemaal gezellige hoekjes gecreëerd waar je met een vuurtje onder het genot van een speciaal biertje lekker kunt zitten. Nieuw is ook Froukje's hokje. Vandaaruit verkoopt Froukje Festivalfood, zoals saté, een broodje hamburger of een puntzak met friet."

De Festivaltuin in De Westereen is geopend van vrijdag tot en met zondag vanaf 16.00 uur. Houd voor actuele informatie de Facebooksite van Café de Hossebos in de gaten.

GROTE SIEGE

Grote Siege

TE KOOP

20 recreatiewoningen aan het Lauwersmeer

Prijs: vanaf €225.000,- (excl. btw)

www.grote-siege.nl

Regiomakelaardij

0519-294598
info@regiomakelaardij.nl
www.regiomakelaardij.nl

RES TARIA
RINSE'S

Leuke tip voor Vaderdag:
een cadeaubon van Restaria Rinse's!

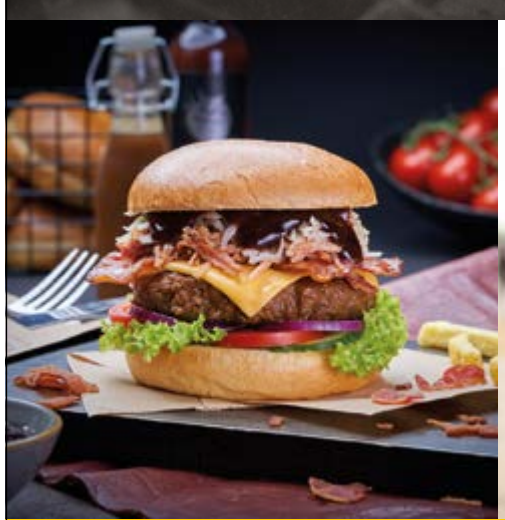

Vanaf 16 juni is er weer Hollandse Nieuwe!

Restaria Rinse's | De Westereen | www.restariarinses.nl

Camping Botniahiem ligt aan de rand van het mooie dorp Damwâld (Noordoost Friesland) op korte afstand van de stad Dokkum. Enerzijds vindt u hier volop rust, ruimte en natuur, anderzijds het gemak van een mooi overdekt winkelcentrum en andere goede voorzieningen dichtbij.

In de omgeving zijn volop fiets- en wandelpaden te vinden. Ook voor de watersport liefhebber is er volop keuze. Camping Botniahiem is tevens uitermate geschikt als uitvalsbasis voor een uitstapje naar de waddeneilanden Ameland en Schiermonnikoog.

Voor een verblijf bij ons kunt u kiezen voor een overnachting op de camping met eigen caravan, camper of tent, of als gast in één van onze vakantiewoningen, appartement of chaletcaravan. Wij verwelkomen u graag, oant sjen! Fam. Rosier

www.botniahiem.nl / info@botniahiem.nl / 0619030612

Café zaal „De Hoevehos"

Vrijdag en zaterdag is onze festivaltuin geopend vanaf 16.00 uur!!

Voor openingstijden op zondag volg ons dan ook op facebook

Voor informatie: 0511-444622 of w.deroos03@knid.nl
www.caravanameland.nl

Zwemtoekomst Trynwâlden gewaarborgd

GYTSJERK - Martin Groters woont binnen hoorafstand van het Gytsjerker zwembad De Sawn Doarpen. Zomers zijn de geluiden van de pret makende kinderen tot in zijn achtertuin te horen. Waar een ander zich daar wellicht aan zou storen, daar klinkt het opgewonden gekrijs en gegil Groters als muziek in de oren.

Hij is namelijk penningmeester en tijdelijk ook even voorzitter van de stichting SWIM!, die in 2011 werd opgericht, omdat het zwembad dreigde ten onder te gaan. De gemeente Tytjerksteradiel was bereid een helpende hand toe te steken, maar dan moesten de inwoners van de dorpen in de Trynwâlden aantonen, dat het in standhouden van het zwembad hen heel wat waard was.

Daarom werd SWIM! onder het motto 'Laat Trynwâlden zwemmen' in het leven geroepen. De gemeente wenste een jaarlijkse eigen bijdrage van de inwoners van €20.000. Dat bedrag bestaat voor de helft uit geld en voor de andere helft uit de inbreng van de vrijwilligers.

Tachtig vrijwilligers zijn er zomers actief en daarom zegt Groters: „Eigenlijk moet je mij niet hebben, maar de vrijwilligers, want die steken er erg veel uren in, meer dan leden van het stichtingsbestuur."

De gemeente Tytjerksteradiel exploiteert De Sawn Doarpen, een van de weinige openluchtzwembaden in Friesland. Dat kost de gemeente jaarlijks een paar ton, maar het zwembad voorziet dan ook in een grote behoefte, niet alleen voor de inwoners van Trynwâlden, maar ook voor de rest van gemeente. In de zomer komen er zelfs talrijke zwemliefhebbers uit Leeuwarden naar Gytsjerk.

De vrijwilligers maken vijf dagen per week, tweemaal daags de kleedhokken schoon. Daarvoor worden tientallen mensen ingeschakeld, georganiseerd in strakke roosters en geleid door secure coördinatoren. De hulp van de vrijwilligers is belangeloos, maar het zijn bijna allemaal mensen met een groot zwemhart.

In de zomervakantie worden kinderen uit de bovenbouw van de basisscholen ingeschakeld. Onder leiding van 'betûfte' vrijwilligers maken die schoon en verdienen er zelfs nog een bescheiden zakcentje mee.

Cliënten van zorgboerderijen in de Trynwâlden houden het gras kort en wieden de boarders met bloemen en struiken. Groters: „Naast al die vrijwilligers hebben we bijna 800 donateurs. De gemeente vroeg in 2011 aan de dorpsbewoners te laten zien, dat er voor het zwembad een breed draagvlak bestaat. Dat is nu wel gebleken."

Straks mogen er in het postcoronatijdperk per dagdeel weer tweehonderd mensen in het water duiken. „Het is belangrijk", zegt Groters, „dat de kinderen niet alleen zwemmen leren, maar het ook onderhouden." Maar het zijn natuurlijk niet alleen kinderen, die zwemmen. Vooral 's morgens maken de oudere zwemliefhebbers gebruik van het bad.

Op dit moment vindt er nieuwbouw plaats op het terrein van het zwembad. Er worden nieuwe kleedkamers gebouwd en voor de duurzaamheid komen er zonnepanelen warmtepompen, die diep in grond warm water oppompen.

Kijkend naar de nieuwbouw en wetend hoeveel geld de gemeente erin steekt, constateert Martin Groters: „De toekomst van ons zwembad is de komende jaren wel gewaarborgd. We zullen onze stichting SWIM! niet opheffen, maar eigenlijk is ons werk gedaan."

Park Vijversburg: oase voor optimaal genieten

TYTSJERK - Een oase in coronatijd? Dat was en is park Vijversburg in Tytsjerk zeker. Voor veel mensen een prachtige vlucht om de gevolgen van de lockdown te verzachten. Vooral ook omdat het park zo veelzijdig is en geschikt voor jong en oud. Een doe- en beleefpark voor kinderen, een 'kunstpark' voor de kunstliefhebber, maar vooral ook een park waar de natuurliefhebber uit de voeten kan. Genieten van een mooie onbekommerde wandeling, de zinnen even verzetten met op de achtergrond de blijde lach of roep van een kind. Park Vijversburg is genieten pur sang. Velen hebben het park leren kennen en voorgoed in hun hart gesloten. Natuur en cultuur gaan samen in park Vijversburg. Het historische deel van het park, in de volksmond 'Bos van Ypey' genoemd, is voor het grootste deel aangelegd in de 19e eeuw. Een uniek park, mede omdat Vijversburg het gehele jaar open is en beleving een centrale plaats inneemt.

Johannes van Kammen

Volière met vogels

Dat Vijversburg een oase in de coronatijd was, blijkt ook uit de bezoekersaantallen. Steeds meer mensen bezochten niet alleen het park, maar ervoeren ook de enorme veelzijdigheid. Niet alleen het passief genoegen, maar ook het actieve plezier en dan met name voor de kinderen. Geen dag in ons kikkerlandje is hetzelfde en dat geldt uiteraard ook voor het 'Bos van Ypey', al sinds mensenheugenis een bos met een uitstekende reputatie, met natuurlijk centraal in dat geheel het hoofdgebouw en de volière met de vogels. Daar waar de pauw vrij rondloopt en probeert het klepperen van de ooievaar te overstemmen. Daartussen de geluiden van de vele zangvogels en het geklop van de grote bonte specht en de 'lach' van de groene specht, de laatste is een betrekkelijke nieuwkomer.

Kunst in het bos

De tijden van het 'Bos van Ypey' zijn inmiddels achterhaald, maar anderzijds leeft het bos nog in volle glorie. Niet alleen is het qua oppervlakte veel groter geworden, maar nog meer wat betreft mogelijkheden, waarin huize Vijversburg ook een centrale rol inneemt. Die mogelijkheden zijn inmiddels ook tijdelijk noodgedwongen stil komen te liggen, maar het broeinest vol ideeën achter Vijversburg werkt inmiddels weer volop. Een klein voorbeeld daarvan zijn de drie workshops waarin het Ypertje de boventoon wordt. Een kunstzinnig project voor en met kinderen, waarvan de resultaten tentoongesteld worden in het theehuisje. Hoe vergaat het de Ypertjes in hun eigen ministaat? Kinderen kunnen hier hun fantasie kwijt in deze wonderlijke wereld. Een poëziefestival staat er in het laatste weekend van augustus op het programma en ook komt zanger en kunstenaar Herman van Veen exposeren, met wellicht tevens een optreden. Op 17 juli is er een koikarpersshow met maar liefst 48 bassins. De start van een nieuwe traditie?.

Hangmatten en boomhut

De natuur is de belangrijkste exposant, ieder moment anders. Vanuit die gedachte en zekerheid is er rekening gehouden met de indeling. Oogsten vanuit de natuur, met de opbrengst van de vruchten, een appel of peer vanuit de boomgaard eten. Een klein geheim, Vijversburg heeft dit jaar maar liefst 4000 verschillende planten geplant, waarvan 3000 eenjarige perkplanten, 300 pompoenplanten, rotsplanten en nog wat losse planten. Daarnaast zijn er verschillende velden ingezaaid met bloemmengsels, dus een paradijselijke biotoop voor de vlinders, bijen en libellen en in de herfst ook weer voor de vogels. Een kleurenpracht waarvan mensen in verwondering kunnen raken. Voor zwervers is er ook ruimte in het bos, bij de hangmatten, maar dan zwervers in de vorm van boeken. Terwijl de zon een extra dimensie toevoegt, kunnen kinderen zich daarnaast uitleven in het waterlabyrint, maar bijvoorbeeld ook in de boomhut klimmen.

Vijversburg is zoals reeds gememoreerd zoveel meer, maar ook zo anders dan heel veel andere parken. Zoveel meer omdat er zoveel draagvlakken zijn op cultureel en natuurlijk aspect, zoveel anders omdat er juist oog is voor diverse gezichtspunten wat betreft diezelfde natuur, maar ook weer voor kinderen. Een oase die blijft waarvoor hij geschapen lijkt te zijn, onthaasten en optimaal genieten en niet alleen in coronatijd maar voor altijd.

HEERLIJKE SCHOUDER KARBONADE

NATUREL OF GEMARINEERD

NU 5 STUKS VOOR SLECHTS

€ 5.00

Actie geldig van woensdag 16 juni t/m zaterdag 19 juni

Samen maak je ‘t verschil

coop